



ประกาศสำนักงานพิสูจน์หลักฐานตำรวจ
เรื่อง รับสมัครและสอบแข่งขันบุคคลภายนอกผู้มีวุฒิประกาศนียบัตรมัธยมศึกษา
ตอนปลาย หรือประกาศนียบัตรวิชาชีพหรือเทียบเท่า เพื่อบรรจุและแต่งตั้ง
เป็นข้าราชการตำรวจชั้นประทวน พ.ศ. ๒๕๖๕ (กลุ่มงานอำนวยการและสนับสนุน)
ทำหน้าที่วิทยาการ

ด้วยสำนักงานตำรวจแห่งชาติ ได้มอบหมายให้ สำนักงานพิสูจน์หลักฐานตำรวจ ดำเนินการรับสมัครและสอบแข่งขันบุคคลภายนอกผู้มีวุฒิประกาศนียบัตรมัธยมศึกษาตอนปลายหรือประกาศนียบัตรวิชาชีพหรือเทียบเท่า เพื่อบรรจุและแต่งตั้งเข้ารับราชการเป็นข้าราชการตำรวจชั้นประทวน พ.ศ. ๒๕๖๕ ดำรงตำแหน่งในกลุ่มงานอำนวยการและสนับสนุน ทำหน้าที่วิทยาการ โดยวิธีการสอบแข่งขัน

อาศัยอำนาจตามพระราชบัญญัติตำรวจแห่งชาติ พ.ศ. ๒๕๔๗ มาตรา ๕๐ และกฎ ก.ตร.ว่า ด้วยหลักเกณฑ์และวิธีการคัดเลือกหรือการสอบแข่งขันบุคคลเพื่อบรรจุเข้ารับราชการเป็นข้าราชการตำรวจ พ.ศ. ๒๕๔๗ ข้อ ๒ (๒) วิธีการสอบแข่งขัน และข้อ ๓ การบรรจุบุคคลเข้ารับราชการเป็นข้าราชการตำรวจ ประกอบกับอนุมัติสำนักงานตำรวจแห่งชาติ ลงวันที่ ๒๗ พฤษภาคม พ.ศ. ๒๕๖๕ ท้ายหนังสือสำนักงานกำลังพล ที่ ๐๐๐๙.๑๖๑/๒๕๕๙ ลงวันที่ ๑๙ พฤษภาคม พ.ศ. ๒๕๖๕ และอนุมัติสำนักงานตำรวจแห่งชาติ ลงวันที่ ๒๙ สิงหาคม พ.ศ. ๒๕๖๕ ท้ายหนังสือ กองบัญชาการศีกษา ต่วนที่สุด ที่ ๐๐๓๔.๕๒๑/๑๕๒๓ ลงวันที่ ๒๕ สิงหาคม พ.ศ. ๒๕๖๕ ให้ สำนักงานพิสูจน์หลักฐานตำรวจ ดำเนินการรับสมัครและสอบแข่งขันบุคคลภายนอกผู้มีวุฒิประกาศนียบัตรมัธยมศึกษาตอนปลายหรือประกาศนียบัตรวิชาชีพหรือเทียบเท่า เพื่อบรรจุและแต่งตั้งเป็นข้าราชการตำรวจชั้นประทวน พ.ศ. ๒๕๖๕ (กลุ่มงานอำนวยการและสนับสนุน) ทำหน้าที่วิทยาการ จึงประกาศรับสมัครและสอบแข่งขันดังต่อไปนี้

๑. ตำแหน่งและอัตราที่เปิดรับสมัคร

ตำแหน่งผู้บังคับหมู่ กลุ่มงานอำนวยการและสนับสนุน ทำหน้าที่วิทยาการ ในสังกัดสำนักงานพิสูจน์หลักฐานตำรวจ สำนักงานตำรวจแห่งชาติ จำนวน ๑๐๐ อัตรา โดยแยกตามสายสอบ ดังนี้

๑.๑ สายสอบที่ ๑ กลุ่มบุคคลภายนอก เพศชาย จำนวน ๘๐ อัตรา เรียกว่า สายวิทยาการ ใช้อักษรย่อของสายสอบ คือ พฐ.๕

๑.๒ สายสอบที่ ๒ กลุ่มบุคคลภายนอก เพศหญิง จำนวน ๒๐ อัตรา เรียกว่า สายวิทยาการ ใช้อักษรย่อของสายสอบ คือ พฐ.๖

๒. คุณสมบัติทั่วไปและคุณสมบัติเฉพาะสำหรับตำแหน่งของผู้ที่จะได้รับการบรรจุและแต่งตั้ง

๒.๑ ต้องเป็นผู้ที่มีทัศนคติที่ดีและมีความจงรักภักดีต่อสถาบันพระมหากษัตริย์
อย่างสูงสุด

๒.๒ ผู้สมัครตามข้อ ๑.๑ เป็นบุคคลภายนอก เพศชาย ตามข้อ ๑.๒ เป็น
บุคคลภายนอกเพศหญิง

๒.๓ มีอายุไม่ต่ำกว่าสิบแปดปีบริบูรณ์ และไม่เกินสามสิบห้าปีบริบูรณ์นับถึงวัน
สุดท้ายของการรับสมัคร (นับวันชนวนถึงวันที่๓๐ กันยายนพ.ศ. ๒๕๖๕) โดยต้องเป็นผู้ที่เกิดระหว่างวันที่ ๑
ตุลาคม พ.ศ.๒๕๓๐ ถึงวันที่ ๑ ตุลาคมพ.ศ. ๒๕๔๗

๒.๔ กรณีเพศชายร่างกายต้องสูงไม่น้อยกว่า ๑๖๐ เซนติเมตร และรอบอก
ไม่น้อยกว่า ๗๗ เซนติเมตร ส่วนเพศหญิง ร่างกายต้องสูงไม่น้อยกว่า ๑๕๐ เซนติเมตร

๒.๕ มีคุณสมบัติทั่วไป และไม่มีลักษณะต้องห้าม ตามผนวก ก. และ ผนวก ข.
ท้ายประกาศนี้

๒.๖ เป็นผู้สำเร็จการศึกษาได้รับประกาศนียบัตรมัธยมศึกษาตอนปลาย (ม.๖)
หรือประกาศนียบัตรวิชาชีพ (ปวช.) หรือเทียบเท่า โดยต้องสำเร็จการศึกษาและได้รับอนุมัติประกาศนียบัตร
จากสถานศึกษานั้นๆ ภายในวันสุดท้ายของการรับสมัคร (วันที่ ๓๐ กันยายน พ.ศ. ๒๕๖๕)

๒.๗ วุฒิการศึกษาที่ใช้ในการสมัครสอบแข่งขันดังกล่าว ต้องเป็นคุณวุฒิการศึกษา
ที่กระทรวงศึกษาธิการ หรือคณะกรรมการข้าราชการตำรวจ (ก.ตร.) หรือสำนักงานคณะกรรมการ
ข้าราชการพลเรือน (ก.พ.) ได้รับรองไว้แล้ว

ผู้สมัครสอบไม่สามารถใช้วุฒิสูงกว่าที่กำหนดไว้ในประกาศฉบับนี้เพื่อเรียกร้อง
สิทธิการเป็นผู้มีคุณวุฒิครบถ้วนในการสมัครหรือสิทธิในการได้รับการบรรจุและแต่งตั้งหรือเรียกร้องสิทธิ
ใดๆ ให้แตกต่างไปจากที่กำหนดไว้ในประกาศฉบับนี้ เพื่อประโยชน์ของผู้สมัครสอบให้เป็นหน้าที่ของ
ผู้สมัครในการประสานกับสถานศึกษา ที่ได้สำเร็จการศึกษาเพื่อขอให้ยืนยันว่าได้มีการรับรองวุฒิ
การศึกษาที่สำเร็จมาแล้วหรือไม่ ตามกฎหมาย กฎ ระเบียบที่เกี่ยวข้อง

๒.๘ ไม่รับสมัครสอบผู้ที่มีภาระทางทหาร ดังนี้

๒.๘.๑ ผู้ที่อยู่ระหว่างการผ่อนผันเข้ารับการตรวจเลือกเพื่อเข้ารับราชการทหารหรือ
ผ่อนผันเข้ารับราชการทหารกองประจำการ (ทหารเกณฑ์)

๒.๘.๒ ผู้ที่ได้รับการตรวจเลือกเป็นทหารกองประจำการ (ทหารเกณฑ์)
ตามขั้นตอนทางทหารและจะต้องเข้ารับราชการเป็นทหารกองประจำการ (ทหารเกณฑ์) ในปี พ.ศ.๒๕๖๕

๒.๘.๓ ผู้ที่รับราชการเป็นทหารกองประจำการ (ทหารเกณฑ์) และจะปลด
จากกองประจำการหลังวันที่ ๑ มีนาคม พ.ศ. ๒๕๖๖ หรือหลังวันที่กำหนดให้มีคำสั่งบรรจุและแต่งตั้งเป็น
ข้าราชการตำรวจ

๒.๘.๔ ผู้ที่ได้รับหมายเรียกหรือจะต้องรับหมายเรียกและจะต้องเข้ารับการตรวจเลือกเพื่อเป็นทหารกองประจำการ (ทหารเกณฑ์) ตามขั้นตอนทางทหารในเดือน เมษายน พ.ศ. ๒๕๖๖

๒.๘.๕ ผู้ที่มีอายุครบเกณฑ์เข้ารับการตรวจเลือกทหารที่ไม่ได้เข้ารับการตรวจเลือกทหารตามกำหนดหรือผู้ที่เข้ารับการตรวจเลือกทหารแล้วแต่ยังมีภาระทางทหารที่จะต้องเข้ารับการตรวจเลือกในปีถัดไป

สำหรับผู้ที่สำเร็จการศึกษามัธยมศึกษาชั้นปีที่ ๓ ขึ้นไป (รต.) หรือผู้ที่มีอายุระหว่าง ๑๘ ปี ถึง ๑๙ ปี (ในปี พ.ศ. ๒๕๖๕ นับปี พ.ศ.) ซึ่งได้ขึ้นทะเบียนทหารกองเกินแล้ว (มีหลักฐานทางทหารเป็น สด.๙) และยังไม่ได้ใช้สิทธิขอผ่อนผันเข้ารับการตรวจเลือกเพื่อเข้ารับราชการทหาร หรือผู้ที่เป็นทหารกองประจำการ (ทหารเกณฑ์) ที่จะปลดจากกองประจำการ (พ้นจากการเป็นทหารเกณฑ์) ก่อนวันที่ ๑ มีนาคม พ.ศ. ๒๕๖๖ หรือก่อนวันที่กำหนดให้มีคำสั่งบรรจุและแต่งตั้งเป็นข้าราชการตำรวจ หากมีการเลื่อนแผนปฏิบัติงานการสอบออกไปแล้วแต่กรณีสามารถสมัครสอบตามประกาศรับสมัครนี้ได้

๒.๙ ข้าราชการตำรวจที่จะสมัครสอบแข่งขันตามประกาศรับสมัครนี้ จะต้องลาออกจากราชการตำรวจก่อนวันสมัคร

๒.๑๐ สำหรับผู้ที่เคยกระทำการทุจริตในการสอบเข้ารับราชการ ไม่มีสิทธิสมัครสอบตามประกาศรับสมัครนี้

๒.๑๑ พระภิกษุ สามเณร นักพรต หรือนักบวชในศาสนาใด ๆ ทางราชการไม่รับสมัครสอบและไม่อนุญาตให้เข้าสอบ ตามความในข้อ ๔ ของคำสั่งมหาเถรสมาคม ที่ ๑/๒๕๖๔ ลงวันที่ ๒๘ กันยายน พ.ศ. ๒๕๖๔ และระเบียบที่เกี่ยวข้อง

๒.๑๒ ผู้สมัครสอบต้องยินยอมให้มีการตรวจสอบค้นหาและเก็บรวบรวมข้อมูลส่วนบุคคล เพื่อนำไปใช้หรือเปิดเผยข้อมูลประกอบการพิจารณาคุณสมบัติในการเข้ารับราชการตำรวจ หรือประกอบการพิจารณาการฝึกอบรมอื่นในส่วนที่เกี่ยวข้อง ตามที่กำหนดในพระราชบัญญัติคุ้มครองข้อมูลส่วนบุคคล พ.ศ. ๒๕๖๒ หรือกฎหมายอื่นที่เกี่ยวข้อง

๓. วิธีการสมัครขั้นตอนการสมัคร หน่วยรับสมัคร คະណេนเพิ่มพิเศษ และกำหนดการที่ควรทราบ

๓.๑ วิธีการสมัคร สำนักงานพิสูจน์หลักฐานตำรวจ สำนักงานตำรวจแห่งชาติ รับสมัครทางอินเทอร์เน็ต โดยให้เข้าระบบอินเทอร์เน็ต เว็บไซต์ www.policeadmission.org โดยตรง (ห้ามผ่าน www.google.com) ตั้งแต่วันที่ ๑๒ - ๓๐ กันยายน พ.ศ. ๒๕๖๕ (ตลอด ๒๔ ชั่วโมง) ยกเว้นวันที่ ๓๐ กันยายน พ.ศ. ๒๕๖๕ (วันสุดท้ายของการรับสมัคร) จะเปิดรับสมัครถึงเวลา ๑๖.๓๐ นาฬิกาส่วนหน่วยที่รับผิดชอบดำเนินการ คือ กองบังคับการอำนวยการ สำนักงานพิสูจน์หลักฐานตำรวจ อาคาร ๑๖ ถนนพระราม ๑ แขวงปทุมวัน เขตปทุมวัน กรุงเทพฯ ๑๐๓๓๐ เว็บไซต์ www.forensic.police.go.th

ทั้งนี้ ผู้สมัครสอบสามารถเข้าระบบอินเทอร์เน็ตและสมัครสอบได้เพียงครั้งเดียวเท่านั้นและเมื่อสมัครสอบตามประกาศของสำนักงานพิสูจน์หลักฐานตำรวจนี้แล้ว จะไม่สามารถสมัครสอบตามประกาศรับสมัครในหน่วยอื่นของสำนักงานตำรวจแห่งชาติ ซึ่งอยู่ระหว่างดำเนินการพร้อมกันในขณะนี้ได้อีก

๓.๒ ขั้นตอนการสมัคร

๓.๒.๑ อ่านและทำความเข้าใจเกี่ยวกับประกาศรับสมัครสอบแข่งขันและขั้นตอนการกรอกใบสมัครให้ละเอียดครบถ้วนก่อนทำการกรอกใบสมัคร โดยเฉพาะขั้นตอนการปฏิบัติเกี่ยวกับการสอบและคุณสมบัติผู้สมัคร เนื่องจากผู้สมัครหนึ่งคนสามารถเข้าระบบอินเทอร์เน็ตเพื่อสมัครได้เพียงครั้งเดียวเท่านั้น ทั้งนี้ เมื่อผู้สมัครได้ดำเนินการสมัครจนเสร็จสิ้นในทุกขั้นตอนแล้ว ระบบการรับสมัครจะไม่สามารถเปลี่ยนแปลงใดๆได้อีกต่อไป ยกเว้น ในกรณีที่รูปถ่ายและหรือบัตรประจำตัวประชาชนของผู้สมัครไม่ถูกต้องและหรือไม่ชัดเจนจะอนุญาตให้เปลี่ยนแปลงรูปถ่ายและหรือบัตรประจำตัวประชาชนได้ภายในระยะเวลาตามที่เจ้าหน้าที่ได้ประสานและกำหนดให้ดำเนินการเท่านั้น ซึ่งภายในระยะเวลาดังกล่าวหากผู้สมัครยังไม่ดำเนินการแก้ไขให้ถูกต้องและหรือชัดเจนตามที่ได้รับประสาน อาจถูกพิจารณาตัดสิทธิในการเข้าสอบข้อเขียน

๓.๒.๒ การเข้าระบบเพื่อสมัครทางอินเทอร์เน็ต เว็บไซต์ www.policeadmission.org ให้ดำเนินการตามขั้นตอน ดังนี้ (อ่านรายละเอียดตามข้อ ๓.๒.๒ ๑) - ๑๐) ให้เข้าใจชัดเจนก่อนเริ่มกรอกข้อมูลการสมัคร)

๑) เข้าระบบเพื่ออ่านประกาศรับสมัครให้เข้าใจในสาระสำคัญตามที่กำหนดโดยเฉพาะในเรื่อง (๑) คุณสมบัติต่าง ๆ ของผู้สมัคร (๒) คุณสมบัติการศึกษา (๓) หน่วยที่ประสงค์นั่งสอบข้อเขียน

๒) ผู้สมัครสอบสามารถเลือกหน่วยที่รับผิดชอบในการจัดสถานที่สอบข้อเขียนในพื้นที่ต่างๆทั้งในส่วนกลาง และส่วนภูมิภาค ได้แก่ ส่วนกลาง โดย สำนักงานพิสูจน์หลักฐานตำรวจ และส่วนภูมิภาคโดย ตำรวจภูธรภาค ๑ - ๙ (รายละเอียดสถานที่ตั้งตามผนวก ค.ท้ายประกาศนี้)จากระบบการรับสมัครในหัวข้อการเลือกหน่วยจัดสถานที่นั่งสอบข้อเขียน ภายหลังจากดำเนินการตามขั้นตอนการชำระเงินแล้ว ทั้งนี้ หากปรากฏว่าหน่วยจัดสถานที่นั่งสอบข้อเขียนที่ประสงค์จะเลือกเต็มแล้ว ให้เลือกหน่วยอื่นต่อไปตามขั้นตอนที่กำหนดในข้อ ๙) ส่วนการสอบภาคความเหมาะสมกับตำแหน่งจะต้องดำเนินการในส่วนกลางที่สำนักงานพิสูจน์หลักฐานตำรวจเพียงแห่งเดียว

๓) ให้เตรียมรูปถ่ายครึ่งตัว ขนาด ๑ นิ้วเท่านั้น หน้าตรง ไม่สวมหมวก และแว่นตาสีเข้ม ซึ่งถ่ายมาแล้วไม่เกิน ๖ เดือน (นับถึงวันสุดท้ายของการรับสมัคร) จำนวน ๑ รูป และบัตรประจำตัวประชาชน (ฉบับจริง) ที่ไม่หมดอายุ เท่านั้น (ใช้บัตรอื่นที่ทางราชการออกให้แทนไม่ได้) เพื่อนำมาสแกนลงในแบบฟอร์มข้อมูลการสมัครและให้ตรวจสอบความถูกต้องชัดเจนของรูปถ่ายและบัตรประจำตัวประชาชนภายหลังการสแกนก่อนเริ่มกรอกข้อมูลการสมัครในขั้นตอนต่อไป กรณีรูปถ่ายไม่ถูกต้องตามกำหนดและหรือบัตรประจำตัวประชาชนไม่สมบูรณ์ชัดเจน/หมดอายุ อาจถูกพิจารณาตัดสิทธิในการเข้าสอบข้อเขียน ทั้งนี้ให้อ่านและทำความเข้าใจให้ครบถ้วนทั้งหมด

๔) เข้าสู่ระบบเพื่อกรอกข้อมูลการสมัคร โดยจะต้องกรอกให้ครบทุกช่องตามที่กำหนด ในกรณีที่ไม่มีข้อมูลกรอกในช่องใดให้พิมพ์เครื่องหมายขีด (—)

๕) สแกนรูปถ่ายและบัตรประจำตัวประชาชน (ฉบับจริง)ของผู้สมัครสอบที่เตรียมไว้ตามข้อ ๓) (โดยไม่ต้องใช้กระดาษวางรูปในเครื่องสแกนเนอร์) เข้าสู่ระบบโดยนำไปวางไว้ในบริเวณตามที่กำหนดในแบบฟอร์มข้อมูลการสมัคร รายละเอียดขั้นตอนการสแกนให้ศึกษาที่หน้าแรกของเว็บไซต์ในหมวดการสแกนรูปถ่าย บัตรประจำตัวประชาชนและตรวจสอบให้ถูกต้องตามที่กำหนด

๖) ตรวจสอบข้อความที่กรอกในแบบฟอร์มข้อมูลการสมัครให้ถูกต้องครบถ้วนก่อนส่งข้อมูลการสมัคร เนื่องจากเมื่อส่งข้อมูลการสมัครทางระบบอินเทอร์เน็ตแล้วจะแก้ไขข้อมูลการสมัครที่กรอกอีกไม่ได้ หากข้อมูลดังกล่าวไม่ครบถ้วนถูกต้องตามที่กำหนด อาจถูกพิจารณาตัดสิทธิ์ในการเข้าสอบข้อเขียน จึงควรต้องกรอกข้อมูลและตรวจสอบความถูกต้องทุกอย่างด้วยตนเอง

๗) ส่งข้อมูลการสมัครเข้าสู่ระบบ ตามข้อ ๖) แล้ว ให้ส่งพิมพ์แบบฟอร์มการชำระเงินภายหลังดำเนินการโดยทันที

ทั้งนี้ ผู้สมัครสามารถเข้าสู่ระบบและสมัครสอบได้ตลอด ๒๔ ชั่วโมงตามกำหนดการเปิดรับสมัคร ยกเว้นวันที่ ๓๐ กันยายน พ.ศ. ๒๕๖๕ (วันสุดท้ายของการรับสมัคร) สามารถเข้าสู่ระบบและสมัครสอบได้ถึงเวลา ๑๖.๓๐ นาฬิกา เท่านั้น

๘) นำแบบฟอร์มชำระเงิน ไปชำระเงินเฉพาะที่เคาน์เตอร์ธนาคารกรุงไทย ทุกสาขาทั่วประเทศได้ทันทีนับจากวันที่ส่งข้อมูลการสมัครและส่งพิมพ์แบบฟอร์มการชำระเงิน ทั้งนี้ ผู้สมัครสอบทุกคนต้องชำระเงินแยกเป็น ๒ รายการ ดังนี้ (๑) ค่าธรรมเนียมสอบจำนวน ๕๕๐ บาท (๒) ค่าบริการอินเทอร์เน็ตและค่าธรรมเนียมธนาคาร จำนวน ๓๐ บาท ในอัตราเดียวกันทั่วประเทศ โดยกำหนดให้ผู้ที่ยื่นข้อมูลการสมัครในวันสุดท้ายของการรับสมัคร (วันที่ ๓๐ กันยายน พ.ศ. ๒๕๖๕) จะชำระเงินได้อย่างช้าที่สุดภายในวันสุดท้ายของการรับสมัครก่อนเวลาปิดรับชำระเงินของธนาคารกรุงไทย (สาขาธนาคารอาจให้บริการปิดการรับชำระเงินไม่พร้อมกัน) ทั้งนี้ การสมัครสอบจะมีผลสมบูรณ์เมื่อผู้สมัครได้ชำระเงินที่ธนาคารเรียบร้อยแล้วและได้ดำเนินการตามข้อ ๙) ส่วนกำหนดเวลาในการสมัครสอบของผู้สมัครให้ถือวัน เวลาที่ชำระเงินที่ธนาคารเป็นเกณฑ์

ทั้งนี้ หลังจากส่งข้อมูลการสมัครตามข้อ ๖) แล้ว ให้ผู้สมัครตรวจสอบสถานะผู้สมัครทางระบบอินเทอร์เน็ตได้ที่หน้าแรกของเว็บไซต์ หรือในกรณีที่ได้ชำระเงินที่ธนาคารแล้ว สามารถตรวจสอบสถานะการชำระเงินได้จากหน้าแรกของเว็บไซต์เช่นเดียวกัน ภายหลังจากชำระเงินแล้วอย่างน้อย ๑ วัน (ตั้งแต่เวลา ๑๒.๐๐ นาฬิกา ของวันถัดไปหลังจากวันชำระเงิน) หากพบว่ามิสถานะยังไม่ได้ชำระเงิน ให้รีบติดต่อสาขาธนาคารที่ทำการชำระเงินโดยด่วน ภายในวันที่ ๕ ตุลาคม พ.ศ. ๒๕๖๕ มิฉะนั้นอาจถือว่าเป็นผู้สละสิทธิ์การสมัครสอบครั้งนี้

๙) หลังจากชำระเงินที่ธนาคารแล้ว ให้ผู้สมัครสอบเข้าระบบอินเทอร์เน็ตทันทีอีกครั้ง แล้วกรอกเลขประจำตัวประชาชนเพื่อเลือกหน่วยที่รับผิดชอบในการจัดสถานที่สอบข้อเขียนในพื้นที่ต่างๆ ตามความประสงค์ที่ระบุในข้อ ๓.๒.๒ ๒)(ผนวก ค. ท้ายประกาศนี้) หากไม่เข้าระบบเพื่อประสงค์เลือกที่นั่งสอบข้อเขียนภายในเวลา ๒๔๐๐ นาฬิกาของวันที่ ๔ ตุลาคม พ.ศ. ๒๕๖๕ ทางกองบังคับการอำนวยการ สำนักงานพิสูจน์หลักฐานตำรวจจะดำเนินการเลือกให้ตามที่อยู่ปัจจุบันที่ผู้สมัครกรอกข้อมูลการสมัครสอบไว้หรือตามความเหมาะสมต่อไปโดยเบื้องต้นผู้สมัครสามารถตรวจสอบว่านั่งสอบที่หน่วยสอบใดได้จากบัตรประจำตัวสอบ

๑๐) หลังจากดำเนินการตามข้อ ๙) แล้ว ตั้งแต่วันที่ ๑๑ พฤศจิกายน พ.ศ. ๒๕๖๕ เป็นต้นไป ให้ผู้สมัครเข้าระบบอินเทอร์เน็ตอีกครั้ง แล้วกรอกเลขประจำตัวประชาชนเพื่อส่งพิมพ์บัตรประจำตัวสอบ (ระบบจะออกเลขประจำตัวสอบ ๙ หลักให้โดยอัตโนมัติ) รายละเอียดการให้รหัสประจำตัวสอบ ตามผนวก ง. ท้ายประกาศนี้โดยให้ใช้กระดาษ A๔ สีขาว ในการพิมพ์บัตรประจำตัวสอบและให้นำบัตรประจำตัวสอบไปใช้เป็นหลักฐานในการเข้าสอบข้อเขียนคู่กับบัตรประจำตัวประชาชน โดยในขั้นต้นยังไม่ต้องส่งเอกสารหรือหลักฐานใดๆ มายังหน่วยรับสมัครทั้งสิ้น

๑๑) กรณีทำบัตรประจำตัวสอบสูญหาย (ก่อนสอบข้อเขียน) ให้เข้าระบบอินเทอร์เน็ต เว็บไซต์ www.policeadmission.org แล้วเลือกปุ่มพิมพ์ใบสมัคร โดยกรอกเลขประจำตัวประชาชน ๑๓ หลัก และส่งพิมพ์บัตรประจำตัวสอบ (ใช้กระดาษ A๔ สีขาว) ออกมาเช่นเดียวกับตอนที่สมัครในครั้งแรกโดยไม่ต้องกรอกข้อมูลใหม่ ในกรณีเข้าระบบอินเทอร์เน็ตและมีปัญหาไม่สามารถเข้าระบบการรับสมัครได้ หรือกรณีมีปัญหาด้านการเข้าระบบต่างๆ ให้เข้าเว็บไซต์ www.policeadmission.org แล้วเลือกปุ่มสารพันปัญหา เพื่อศึกษาขั้นตอนดำเนินการหรืออ่านคำแนะนำและหากไม่สามารถเข้าระบบอินเทอร์เน็ตเพื่อทำการกรอกข้อมูลการสมัครได้ ให้รีบติดต่อเจ้าหน้าที่ประชาสัมพันธ์ระบบการรับสมัครได้ที่ หมายเลขโทรศัพท์ ๐ ๒๖๙๗ ๐๙๙๙ กต ๑ กต ๒๐๓ ระหว่างเวลา ๐๘.๓๐ - ๑๗.๓๐ นาฬิกา ทุกวันไม่เว้นวันหยุดราชการ ส่วนกรณีที่ไม่เข้าใจในสาระสำคัญของประกาศรับสมัครให้ติดต่อกองบังคับการอำนวยการ สำนักงานพิสูจน์หลักฐานตำรวจ หมายเลขโทรศัพท์ ๐ ๒๒๐๕ ๑๐๖๐ - ๑๐๖๓

การสมัครสอบตามขั้นตอนข้างต้น ถือว่าผู้สมัครเป็นผู้ลงลายมือชื่อและรับรองความถูกต้องของข้อมูลดังกล่าว ตามพระราชบัญญัติว่าด้วยธุรกรรมทางอิเล็กทรอนิกส์ พ.ศ. ๒๕๔๔ และที่แก้ไขเพิ่มเติม ดังนั้นหากผู้สมัครกรอกข้อมูลอันเป็นเท็จจะถือว่าใบสมัครนั้นไม่ถูกต้องตามประกาศรับสมัครและมีความผิดอาญาฐานแจ้งความอันเป็นเท็จต่อเจ้าพนักงานตามประมวลกฎหมายอาญาซึ่งได้แก่หน่วยที่ได้รับมอบอำนาจให้เป็นผู้ดำเนินการสอบหรือเจ้าพนักงานที่ได้รับมอบหมายให้ทำหน้าที่ในการรับสมัคร

กรณีผู้สมัครสอบที่ได้เข้าระบบการรับสมัครและสมัครสอบตามประกาศรับสมัครนี้เพื่อเจตนาเป็นการทดลองสอบข้อเขียนหรือเจตนาอื่นใด โดยมีได้มีคุณสมบัติทั่วไปหรือคุณสมบัติเฉพาะสำหรับตำแหน่งตรงตามประกาศรับสมัครกำหนด อาจถือว่าเป็นผู้มีความผิดอาญาฐานแจ้งความอันเป็นเท็จต่อเจ้าพนักงานหรืออาจส่อไปในทางร่วมขบวนการทุจริตการสอบ

การสมัครสอบทางระบบอินเทอร์เน็ต ถือว่าผู้สมัครสอบได้อ่านรับทราบและเข้าใจรายละเอียดในประกาศรับสมัครฉบับนี้และผนวกท้ายประกาศทุกประการจะนำเอามาเป็นข้ออ้างในภายหลังว่าไม่ทราบและไม่เข้าใจหรือเข้าใจผิดในประเด็นใดประเด็นหนึ่งไม่ได้อย่างเด็ดขาดและถือว่าผู้สมัครได้รับรองตนเองว่ามีคุณสมบัติ และคุณสมบัติเฉพาะสำหรับตำแหน่งตรงตามประกาศรับสมัครนี้ทุกประการ

๓.๓ สำหรับผู้สมัครสอบที่อยู่ในเกณฑ์ที่ได้รับสิทธิคะแนนเพิ่มเป็นพิเศษตามหนังสือ สำนักงานตำรวจแห่งชาติ ส่วนที่ ๓๓๔.๕๒๔/ว๔๐ ลงวันที่ ๑๕ กรกฎาคม พ.ศ. ๒๕๕๗ เรื่อง สิทธิได้รับคะแนนเพิ่มเป็นพิเศษเมื่อมีกรณีเปิดรับสมัครคัดเลือกหรือสอบแข่งขัน ตามรายละเอียดที่ระบุในผนวก จ. ท้ายประกาศนี้ ให้รวบรวมหลักฐานเอกสารแสดงสิทธิการเพิ่มคะแนนเป็นพิเศษดังกล่าวพร้อมแบบฟอร์มตามผนวก ก. ท้ายประกาศนี้โดยยื่นด้วยตนเอง ที่ กองบังคับการอำนวยการ สำนักงานพิสูจน์หลักฐานตำรวจ อาคาร ๑๖ ถนนพระราม ๑ แขวงปทุมวัน เขตปทุมวัน กรุงเทพฯ หมายเลขโทรศัพท์ ๐ ๒๒๐๕ ๑๐๖๐ - ๑๐๖๓ ตั้งแต่วันที่ ๑๙ กันยายน - ๗ ตุลาคม พ.ศ. ๒๕๖๕ ในวัน เวลาราชการ หากพ้นกำหนดถือว่าสละสิทธิในการขอรับคะแนนเพิ่มเป็นพิเศษตามประกาศรับสมัครนี้

๓.๔ กำหนดการสำคัญที่ควรทราบ

๓.๔.๑ ประกาศรายชื่อผู้สมัครให้เข้าสอบข้อเขียน วัน เวลา สถานที่สอบข้อเขียน และผังที่นั่งสอบ ทั้งนี้ผู้สมัครสอบจะต้องนั่งสอบข้อเขียน ณ สถานที่สอบข้อเขียนตามที่ได้เลือกที่นั่งไว้หรือตามที่กองบังคับการอำนวยการ สำนักงานพิสูจน์หลักฐานตำรวจเลือกให้ตามความเหมาะสม โดยจะแยกประกาศเป็น ๒ ขั้นตอน คือ

๑) ประกาศรายชื่อผู้สมัครให้เข้าสอบข้อเขียน วัน เวลา และสถานที่สอบข้อเขียน ในวันที่ ๑๖ พฤศจิกายน พ.ศ. ๒๕๖๕ ทางอินเทอร์เน็ต เว็บไซต์ www.forensic.police.go.th และ www.policeadmission.org

๒) ประกาศรายชื่อผู้สมัครให้เข้าสอบข้อเขียน วัน เวลา สถานที่สอบข้อเขียน ผังที่นั่งสอบ อาคาร และห้องสอบ/แถวสอบในวันที่ ๒๖ พฤศจิกายน พ.ศ. ๒๕๖๕ ทางอินเทอร์เน็ตเว็บไซต์ www.forensic.police.go.th และ www.policeadmission.org และ ณ สถานที่สอบข้อเขียน

ทั้งนี้ ผู้สมัครสอบสามารถเข้าระบบอินเทอร์เน็ต และสิ่งพิมพ์บัตรประจำตัวสอบ ได้ตั้งแต่วันที่ ๑๑ พฤศจิกายน พ.ศ. ๒๕๖๕ เป็นต้นไป

๓.๔.๒ ประกาศรายชื่อผู้ได้รับสิทธิคะแนนเพิ่มเป็นพิเศษ ตามหลักเกณฑ์ที่กำหนด ในหนังสือ สำนักงานตำรวจแห่งชาติ เรื่อง สิทธิได้รับคะแนนเพิ่มเป็นพิเศษ โดยให้ตรวจสอบตามประกาศ สำนักงานพิสูจน์หลักฐานตำรวจทางอินเทอร์เน็ต เว็บไซต์ www.forensic.police.go.th และ www.policeadmission.org เท่านั้น ในวันที่ ๔ พฤศจิกายน พ.ศ. ๒๕๖๕ และหากมีกรณี ที่ต้องประกาศปรับปรุงเพิ่มเติมจะประกาศ ในวันที่ ๙ พฤศจิกายน พ.ศ. ๒๕๖๕

๓.๔.๓ สอบข้อเขียน ในวันอาทิตย์ที่ ๒๗ พฤศจิกายน พ.ศ. ๒๕๖๕ เวลา ๑๓.๓๐- ๑๖.๓๐ นาฬิกา (ให้ผู้มาสอบเข้าห้องสอบ เวลา ๑๑.๓๐ – ๑๓.๑๕ นาฬิกา เท่านั้น)

๓.๔.๔ ประกาศรายชื่อผู้สอบผ่านข้อเขียนและให้เข้าสอบภาคความเหมาะสมกับ ตำแหน่ง(รอบสอง) ตามเกณฑ์การตัดสินที่กำหนดเรียงตามลำดับคะแนน ในวันที่ ๙ ธันวาคม พ.ศ. ๒๕๖๕ ทาง อินเทอร์เน็ตเว็บไซต์ www.policeadmission.org โดยประกาศดังกล่าวจะแจ้งกำหนดการวัน เวลาสถานที่และรายละเอียดต่างๆ เพื่อดำเนินการตามขั้นตอนที่สำนักงานพิสูจน์หลักฐานตำรวจ สำนักงานตำรวจแห่งชาติ กำหนดต่อไปดังนี้

๑) รายงานตัว ยื่นหลักฐานเอกสารเพิ่มเติม รายละเอียด ตามผนวก ฉ. ผนวก ฉ. และ ผนวก ฎ ท้ายประกาศนี้ วัดขนาดร่างกาย พิมพ์ลายนิ้วมือ เพื่อตรวจสอบประวัติทาง คดีอาญา

๒) สอบภาคความเหมาะสมกับตำแหน่ง ระหว่างวันที่ ๑๖ ธันวาคม พ.ศ.๒๕๖๕ - ๘ มกราคม พ.ศ.๒๕๖๖ รายละเอียดตามผนวก ข. ท้ายประกาศนี้

(๑) ตรวจร่างกายและทดสอบสุขภาพจิต โดยแพทย์โรงพยาบาลตำรวจ รายละเอียดตามผนวก ก. และ ผนวก ข. ท้ายประกาศนี้

- ประกาศรายชื่อผู้ไม่ผ่านการตรวจร่างกาย ในวันที่ ๑๒ มกราคม พ.ศ. ๒๕๖๖ ทั้งนี้ ผู้ไม่ผ่านการตรวจร่างกายเฉพาะที่มีเอกสารหลักฐานตามที่กำหนดในหมายเหตุ ผนวกข.ท้ายประกาศนี้ จึงจะสามารถนำมายื่นประกอบกับเรื่องอุทธรณ์ผลการตรวจของแพทย์โรงพยาบาลตำรวจได้ระหว่างวันที่ ๑๒ - ๒๐ มกราคม พ.ศ. ๒๕๖๖ ที่ กองบังคับการอำนวยการสำนักงานพิสูจน์หลักฐานตำรวจ

(๒) สอบสัมภาษณ์

๓.๔.๕ ประกาศรายชื่อผู้สอบแข่งขันได้และผู้สอบแข่งขันได้สำรอง เรียง ตามลำดับคะแนน ในวันที่ ๒๒ กุมภาพันธ์ พ.ศ.๒๕๖๖ ทางอินเทอร์เน็ต เว็บไซต์ www.forensic.police.go.th และ www.policeadmission.org

อนึ่ง กำหนดการต่างๆ รวมทั้งข้อแนะนำและการประชาสัมพันธ์เกี่ยวกับก
ปฏิบัติในการสอบ ผู้สมัครจะอ้างภายหลังว่าไม่ทราบกำหนดการในขั้นตอนใดๆ ไม่ได้ ต้องหมั่นตรวจสอบทาง
อินเทอร์เน็ต เว็บไซต์ www.forensic.police.go.th และ www.policeadmission.org อยู่เสมอ

๔.เงื่อนไขการสมัครสอบแข่งขัน

ผู้สมัครจะสมัครสอบได้เฉพาะทางอินเทอร์เน็ตและเข้าระบบการรับสมัครเพื่อสมัครสอบ
ได้เพียงครั้งเดียวทั้งนี้จะไม่อนุญาตให้เปลี่ยนข้อมูลใดๆทั้งสิ้นภายหลังจากที่ส่งข้อมูลการสมัครแล้ว ส่วน
ค่าธรรมเนียมสอบ ค่าบริการทางอินเทอร์เน็ตและค่าธรรมเนียมธนาคารจะไม่คืนให้ไม่ว่ากรณีใดๆ ดังนั้น
จึงเป็นหน้าที่ของผู้สมัครที่จะต้องศึกษาข้อมูลและทำความเข้าใจเกี่ยวกับประกาศรับสมัครสอบแข่งขันในแต่
ละขั้นตอนการสมัครให้ชัดเจน เพื่อจะได้เตรียมความพร้อมและปฏิบัติตามให้ถูกต้องครบถ้วนทุกขั้นตอนตาม
ประกาศนี้ก่อนการสมัคร ซึ่งผู้สมัครต้องรับผิดชอบข้อความในใบสมัครและรับรองตนเองว่าเป็นผู้มี
คุณสมบัติต่างๆ ตรงตามที่ประกาศรับสมัครจริงในกรณีที่เกิดความผิดพลาดอันเกิดจากผู้สมัครไม่มา
ดำเนินการใดๆ เกี่ยวกับการสอบหรือมีคุณสมบัติต่างๆ หรือหลักฐานเอกสารไม่ถูกต้องครบถ้วนตาม
ประกาศรับสมัครกำหนดจะถูกพิจารณาตัดสิทธิในการเป็นผู้เข้าสอบหรือผู้สอบแข่งขันได้หรือผู้
สอบแข่งขันได้สำรอง แล้วแต่กรณี และหากมีกรณีปลอมเอกสารหรือนำเอาเอกสารปลอมมาใช้แสดงต่อ
เจ้าหน้าที่จะต้องถูกดำเนินคดีตามกฎหมายจนถึงที่สุด

๕.วิธีการสอบแข่งขัน

ทดสอบความรู้ความสามารถด้วยวิธีสอบข้อเขียนข้อสอบแบบปรนัย ๔ ตัวเลือก
จำนวน ๑๕๐ ข้อ ๑๕๐ คะแนน ดังนี้

๕.๑ ภาคความรู้ความสามารถทั่วไป (คะแนนเต็ม ๓๐ คะแนน)

๕.๑.๑ ความสามารถทั่วไป จำนวน ๑๐ ข้อ

๕.๑.๒ ภาษาไทย จำนวน ๒๐ ข้อ

๕.๒ ภาคความรู้ความสามารถที่ใช้เฉพาะตำแหน่ง (คะแนนเต็ม ๑๒๐ คะแนน)

๕.๒.๑ ความรู้ความสามารถด้านเทคโนโลยีสารสนเทศและคอมพิวเตอร์เพื่อสำนักงาน
จำนวน ๔๕ ข้อ

๕.๒.๒ ภาษาต่างประเทศ (ภาษาอังกฤษ) จำนวน ๒๐ ข้อ

๕.๒.๓ สังคม วัฒนธรรมจริยธรรม และความรู้เกี่ยวกับประชาคมอาเซียน
จำนวน ๓๕ ข้อ

๕.๒.๔ กฎหมายที่ประชาชนควรรู้ จำนวน ๒๐ ข้อ

หมายเหตุ ขอบเขตวิชาที่ใช้ในการทดสอบความรู้ความสามารถด้วยวิธีสอบข้อเขียนนั้น
จะใช้ข้อมูลที่เป็นปัจจุบันเท่านั้น

๕.๓ ภาคความเหมาะสมกับตำแหน่ง

๕.๓.๑ การตรวจร่างกายและการทดสอบสุขภาพจิต

๕.๓.๒ สอบสัมภาษณ์

๕.๓.๓ การตรวจสอบคุณสมบัติ ประวัติอาชญากรรมและที่เกี่ยวข้อง และความประพฤติ

รายละเอียด ตามผนวก ข. ท้ายประกาศนี้

ทั้งนี้ กำหนดให้ผู้สมัครสอบ สอบภาคความรู้ความสามารถทั่วไป และภาคความรู้ความสามารถที่ใช้เฉพาะตำแหน่งก่อน แล้วจึงให้ผู้สอบผ่านเกณฑ์ที่กำหนดในข้อ ๖.๑ เข้าสอบในภาคความเหมาะสมกับตำแหน่งตามจำนวนที่ผู้ดำเนินการสอบแข่งขันกำหนด

๖. เกณฑ์การตัดสินการเพิ่มคะแนนพิเศษ การประกาศรายชื่อผู้สอบผ่านข้อเขียนและให้เข้าสอบภาคความเหมาะสมกับตำแหน่ง

๖.๑ ผู้ที่จะถือว่าเป็นผู้สอบแข่งขันได้ จะต้องเป็นผู้สอบได้คะแนนในแต่ละภาคที่สอบ (ตามข้อ ๕.๑- ๕.๒) ตามหลักสูตรไม่ต่ำกว่าร้อยละหกสิบ ส่วนภาคความเหมาะสมกับตำแหน่งตามข้อ ๕.๓ ต้องเป็นผู้สอบผ่านตามหลักเกณฑ์ที่กำหนด

๖.๒ การเพิ่มคะแนนพิเศษให้กับผู้สมัครสอบรายใด ผู้นั้นต้องเป็นผู้ที่ผ่านเกณฑ์การสอบภาคความรู้ความสามารถทั่วไปและภาคความรู้ความสามารถที่ใช้เฉพาะตำแหน่ง โดยต้องได้คะแนนในแต่ละภาคไม่ต่ำกว่าร้อยละหกสิบ ตามข้อ ๖.๑ เสียก่อน จึงจะนำคะแนนเพิ่มพิเศษของผู้สมัครที่ได้รับ(ถ้ามี)ไปรวมกับคะแนนสอบข้อเขียน แต่เมื่อนำคะแนนเพิ่มพิเศษไปรวมกับคะแนนสอบข้อเขียนแล้วต้องไม่เกินคะแนนเต็มของการสอบตามที่กำหนดและถือเป็นคะแนนรวมที่ผู้สมัครได้รับ ทั้งนี้คะแนนที่ได้รับเพิ่มจะเป็นไปตามมติที่ประชุมคณะกรรมการพิจารณาคะแนนเพิ่มเป็นพิเศษพิจารณา และถือเป็นที่สุด

๖.๓ การประกาศรายชื่อผู้สอบผ่านข้อเขียนและให้เข้าสอบภาคความเหมาะสมกับตำแหน่ง ตามเกณฑ์การตัดสินที่กำหนด โดยจะเรียงลำดับจากผู้สอบได้คะแนนรวมสูงลงมาตามลำดับกรณีมีผู้สอบได้คะแนนรวมเท่ากันให้ผู้สอบได้คะแนนภาคความรู้ความสามารถที่ใช้เฉพาะตำแหน่งมากกว่าเป็นผู้อยู่ในลำดับที่สูงกว่า ถ้าได้คะแนนเท่ากันอีกให้ผู้ได้คะแนนภาษาไทยในภาคความรู้ความสามารถทั่วไปมากกว่าเป็นผู้อยู่ในลำดับที่สูงกว่า ถ้ายังได้คะแนนเท่ากันอีก ให้ผู้ที่ชำระเงินสมัครสอบก่อนเป็นผู้อยู่ในลำดับที่สูงกว่า ถ้าเวลาสมัครสอบพร้อมกันให้ใช้วิธีการจับสลากโดยคณะกรรมการดำเนินการสอบแข่งขันกำหนดจะประกาศรายชื่อผู้สอบผ่านข้อเขียนและให้เข้าสอบภาคความเหมาะสมกับตำแหน่งรวมจำนวน ๑๕๐ คน แยกเป็น

๖.๓.๑ สายวิทยาการ (พฐ.5) จำนวน ๑๒๐ คน

๖.๓.๒ สายวิทยาการ (พฐ.6) จำนวน ๓๐ คน

๖.๔ การสอบภาคความเหมาะสมกับตำแหน่ง เป็นไปตามที่กำหนดในผนวก ข. ท้ายประกาศนี้ถ้าไม่ผ่านขั้นตอนใดขั้นตอนหนึ่งในภาคความเหมาะสมกับตำแหน่ง ถือว่าสอบไม่ผ่าน

ในกรณีที่มีผู้สอบผ่านภาคความเหมาะสมกับตำแหน่ง หรือมีคุณสมบัติที่เกี่ยวข้อง ไม่ครบตามจำนวนอัตราที่ประกาศรับสมัคร ผู้ดำเนินการสอบแข่งขันจะพิจารณาตามความเหมาะสม โดยอาจจะดำเนินการประกาศรายชื่อผู้สอบผ่านข้อเขียนตามเกณฑ์ตัดสินที่กำหนด (ตามข้อ ๖.๓) ในลำดับถัดลงไปตามจำนวนที่ผู้ดำเนินการสอบแข่งขันกำหนด เพื่อให้เข้าสอบภาคความเหมาะสมกับ ตำแหน่งเพิ่มเติมก็ได้

กรณีที่คณะกรรมการหรือคณะอนุกรรมการหรือคณะเจ้าหน้าที่ที่เกี่ยวข้อง กับการดำเนินการสอบแข่งขันเห็นว่าผู้เข้าสอบข้อเขียนรายใดมีพฤติการณ์อยู่ในข่ายต้องสงสัย ส่อไปในทางทุจริตหรือมีส่วนร่วมกับการทุจริตเกี่ยวกับการสอบข้อเขียน อาจถูกเรียกด่วนมาทดสอบ หรือดำเนินการโดยวิธีอื่นใดตามที่เห็นสมควรภายหลังวันสอบข้อเขียนได้ และหากสรุปได้ว่าการเข้าสอบ ของผู้ใดเป็นไปโดยทุจริตหรือส่อไปในทางทุจริตหรือมีส่วนร่วมกับการทุจริตเกี่ยวกับการสอบ ข้อเขียน หรือในกรณีที่ไม่ว่างเข้าทดสอบเพิ่มเติมตามกำหนดจะถูกตัดสิทธิจากการเป็นผู้เข้าสอบและ ให้หมดสิทธิในการสอบแข่งขันครั้งนี้โดยจะเรียกร้องสิทธิใดๆ มิได้ส่วนในกรณีที่มีการทุจริตการสอบหรือ ส่อไปในทางทุจริตการสอบ ไม่ว่าจะเป็นในขั้นตอนการสมัครสอบแข่งขัน การสอบข้อเขียน หรือ ในขั้นตอนอื่นใดที่เกี่ยวข้องกับการสอบแข่งขันนี้ให้คณะกรรมการดำเนินการสอบแข่งขันรายงานให้ ผู้ดำเนินการสอบแข่งขันทราบ เพื่อพิจารณาว่าสมควรยกเลิกการสอบครั้งนี้ทั้งหมด หรือจะพิจารณา ยกเลิกการสอบเฉพาะวิชาใดหรือการสอบขั้นตอนใดที่เกิดการทุจริตหรือส่อไปในทางทุจริต ตามแต่จะเห็นสมควรโดยให้ผู้ดำเนินการสอบแข่งขันที่ได้รับมอบอำนาจจากสำนักงานตำรวจแห่งชาติ รายงานพร้อมความเห็นเสนอผู้บัญชาการตำรวจแห่งชาติ เพื่อยกเลิกการสอบ แล้วแต่กรณี ทั้งนี้หากอนุมัติให้มีการยกเลิกการสอบให้ผู้ดำเนินการสอบแข่งขันประกาศแจ้งให้ผู้สมัครสอบทราบ

๗. การประกาศรายชื่อผู้สอบแข่งขันได้

ผู้สอบแข่งขันได้จะต้องผ่านการสอบตามวิธีการสอบแข่งขันที่กำหนดตามข้อ ๕ ทุกขั้นตอนและเป็นผู้ที่มีผลการสอบภาคความเหมาะสมกับตำแหน่งตามที่กำหนดอยู่ในเกณฑ์ผ่าน โดยจะประกาศรายชื่อผู้สอบแข่งขันได้ จำนวน ๑ บัญชี และรายชื่อผู้สอบแข่งขันได้สำรอง จำนวน ๑ บัญชี จากผู้ที่ได้คะแนนรวมสูงสุดตามเกณฑ์ที่กำหนดไว้ในข้อ ๖.๓ โดยเรียงลงมาตามลำดับจนครบ ตามจำนวนที่กำหนด สำหรับบัญชีรายชื่อผู้สอบแข่งขันได้สำรองจะใช้ในการรับสมัครและสอบแข่งขัน เฉพาะการสอบครั้งนี้เท่านั้น

ทั้งนี้ คำวินิจฉัยตัดสินชี้ขาดของคณะกรรมการดำเนินการสอบแข่งขันให้ถือเป็นที่สุด

๘.เงื่อนไขการบรรจุและแต่งตั้ง

๘.๑ สำนักงานพิสูจน์หลักฐานตำรวจ สำนักงานตำรวจแห่งชาติไม่ประสงค์ที่จะรับโอนผู้สอบแข่งขันได้ที่เป็นข้าราชการจากส่วนราชการอื่น หรือพนักงานของรัฐ หากผู้สอบแข่งขันได้เป็นข้าราชการหรือพนักงานของรัฐดังกล่าว จะต้องลาออกจากหน่วยงานสังกัดเดิมก่อนเพื่อบรรจุและแต่งตั้งเข้ารับราชการเป็นข้าราชการตำรวจ โดยจะเรียกร้องสิทธิใดๆ เป็นพิเศษมิได้

๘.๒ การเลือกตำแหน่ง การบรรจุและแต่งตั้งและการรับอัตราเงินเดือน

๘.๒.๑ การเลือกตำแหน่งจะให้ผู้ที่สอบแข่งขันได้เรียงลงมาตามลำดับที่สอบได้ในแต่ละสายสอบ (ตามข้อ ๑.๑ - ๑.๒) เข้าเลือกตำแหน่งตามบัญชีตำแหน่งในสังกัดสำนักงานพิสูจน์หลักฐานตำรวจ หรือตามที่สำนักงานตำรวจแห่งชาติกำหนด

สำหรับผู้สอบแข่งขันได้ที่มีประวัติทางคดีอาญาและอยู่ระหว่างถูกฟ้องคดีอาญาโดยคดียังไม่ถึงที่สุด ให้มีสิทธิเข้าเลือกตำแหน่งตามลำดับที่สอบแข่งขันได้ ส่วนการบรรจุและแต่งตั้งเป็นข้าราชการตำรวจให้รอการบรรจุและแต่งตั้งไว้ก่อน และเมื่อคดีถึงที่สุดแล้ว ปรากฏว่าไม่มีกรณีการขาดคุณสมบัติหรือลักษณะต้องห้ามตามที่กำหนดไว้ในประกาศรับสมัครนี้ ให้ดำเนินการบรรจุและแต่งตั้งเป็นข้าราชการตำรวจได้ หรือเป็นไปตามกฎหมาย กฎ ระเบียบที่เกี่ยวข้อง

๘.๒.๒ ผู้สอบแข่งขันได้จะได้รับการบรรจุและแต่งตั้งเป็นข้าราชการตำรวจชั้นประทวน ระดับชั้นยศ สิบตำรวจตรี ดำรงตำแหน่งผู้บังคับหมู่กลุ่มงานอำนวยการและสนับสนุนทำหน้าที่วิทยาการในสังกัดสำนักงานพิสูจน์หลักฐานตำรวจ หรือตามที่สำนักงานตำรวจแห่งชาติกำหนดตามข้อ ๘.๒.๑ แล้วแต่กรณี โดยผู้มีวุฒิประกาศนียบัตรมัธยมศึกษาตอนปลาย (ม.๖) หรือเทียบเท่า จะได้รับอัตราเงินเดือนระดับ ป.๑ ชั้น ๑๓.๕ (๘,๖๑๐ บาท) ส่วนผู้มีวุฒิประกาศนียบัตรวิชาชีพ (ปวช.) หรือเทียบเท่า จะได้รับอัตราเงินเดือนระดับ ป.๑ ชั้น ๑๕.๕ (๙,๓๓๐ บาท) หรือเป็นไปตามกฎหมาย กฎ ระเบียบที่เกี่ยวข้องกำหนด แล้วแต่กรณี

๘.๒.๓ ผู้สอบแข่งขันได้ เมื่อได้รับการบรรจุและแต่งตั้งในตำแหน่งที่เลือกไว้แล้ว จะต้องดำรงตำแหน่งที่ได้รับแต่งตั้งเป็นระยะเวลาไม่น้อยกว่า ๔ ปีหรือเป็นไปตามที่สำนักงานตำรวจแห่งชาติกำหนด จึงจะมีสิทธิขอรับการพิจารณาแต่งตั้งไปดำรงตำแหน่งอื่นได้และพึงตระหนักว่าผู้สอบแข่งขันได้ทุกคนต้องรับทราบไว้ว่าอาชีพตำรวจเป็นอาชีพที่ต้องตรากตรำ เสี่ยงภัยต่อชีวิต และต้องเสียสละในการทำงาน โดยจะต้องเชื่อฟังและปฏิบัติตามคำสั่งผู้บังคับบัญชา รวมทั้งสามารถไปปฏิบัติหน้าที่ราชการได้ในทุกพื้นที่ทั่วประเทศตามที่สำนักงานตำรวจแห่งชาติกำหนด

๘.๓ กรณีมีผู้สละสิทธิในการบรรจุและแต่งตั้งเป็นข้าราชการตำรวจชั้นประทวน หรือไม่มารายงานตัวเพื่อเลือกตำแหน่งที่จะบรรจุและแต่งตั้งหรือไม่มารายงานตัวเพื่อรับการบรรจุและแต่งตั้งตามระยะเวลาที่ผู้ดำเนินการสอบแข่งขันกำหนดหรือในกรณีเป็นผู้มีคุณสมบัติทั่วไปหรือคุณสมบัติเฉพาะสำหรับตำแหน่ง หรือกรณีอื่นใดไม่ครบถ้วนตรงตามที่กำหนดไว้ในประกาศรับสมัครหรือ กฎหมาย กฎ ระเบียบ หรือข้อบังคับที่เกี่ยวข้องภายหลังจากที่ประกาศรายชื่อเป็นผู้สอบแข่งขันได้หรือ สำรองจะเลื่อนผู้ที่สอบแข่งขันได้ในลำดับสำรองตามลำดับมาทดแทนจนครบจำนวน และเมื่อมีคำสั่งบรรจุ และแต่งตั้งเป็นข้าราชการตำรวจชั้นประทวนแล้ว ยังมีผู้สละสิทธิหรือมีเหตุไม่อาจเข้าปฏิบัติหน้าที่ได้อีก แล้วแต่กรณี จะไม่เลื่อนผู้ที่สอบแข่งขันได้ในลำดับสำรองมาทดแทนอีก และถือเป็นการเสร็จสิ้นการ สอบแข่งขันในครั้งนี้

๘.๔ การดำเนินการตรวจสอบหลักฐานเอกสาร คุณสมบัติทั่วไป คุณสมบัติเฉพาะ สำหรับตำแหน่งที่เกี่ยวข้องก่อนบรรจุเข้ารับราชการตำรวจ ต้องใช้ระยะเวลาไม่น้อยกว่า ๘๐ วัน แต่เพื่อ สิทธิประโยชน์ของผู้สอบได้ในกรณีได้เข้ารับราชการตำรวจโดยเร็ว จึงกำหนดให้ดำเนินการตรวจสอบ หลักฐานเอกสาร คุณสมบัติอื่นที่เกี่ยวข้องควบคู่ไปกับการบรรจุและแต่งตั้งเข้ารับราชการตำรวจ แล้วแต่ กรณี หรือการตรวจสอบข้อมูลที่เกี่ยวข้องกับประวัติอาชญากรรมและที่เกี่ยวข้อง และพิจารณาเกี่ยวกับการ เป็นผู้ประพฤติเสื่อมเสียหรือบกพร่องในศีลธรรมอันดีว่าเป็นผู้ไม่เหมาะสมเข้ารับราชการตำรวจ และ หากปรากฏภายหลังว่าผู้สอบแข่งขันได้รายใดมีคุณสมบัติทั่วไปหรือคุณสมบัติเฉพาะสำหรับตำแหน่งหรือ กรณีอื่นใดไม่ครบถ้วนตรงตามประกาศรับสมัครหรือไม่ถูกต้องตามกฎหมาย กฎ ระเบียบหรือข้อบังคับที่ กำหนดจะถือว่าเป็นผู้ขาดคุณสมบัติและหมดสิทธิในการสอบแข่งขันครั้งนี้ และหากได้รับการบรรจุและ แต่งตั้งเป็นข้าราชการตำรวจชั้นประทวนแล้ว จะถูกสั่งให้ออกจากราชการโดยต้นสังกัด

๙. เบ็ดเตล็ด

๙.๑ สำนักงานพิสูจน์หลักฐานตำรวจ สำนักงานตำรวจแห่งชาติ ดำเนินการสอบแข่งขัน ในรูปคณะกรรมการทุกชั้นตอน โดยยึดหลักความรู้ความสามารถ ความโปร่งใส ความเสมอภาคและ ความเป็นธรรม ทั้งนี้ในแต่ละขั้นตอนการดำเนินการสอบได้กำหนดมาตรการป้องกันการทุจริตไว้อย่าง รอบคอบ รัดกุม จึงไม่มีผู้ใดสามารถให้ความช่วยเหลือให้สอบได้ อย่างหลงเชื่อหรือยอมเสียทรัพย์สินให้แก่ผู้ที่ อ้างว่าสามารถช่วยเหลือให้สอบได้ หากพบเห็นการกระทำที่เกี่ยวข้องกับการทุจริตหรือทราบว่ามีผู้ใด กระทำการทุจริตดังกล่าว ให้รีบแจ้ง กองบังคับการอำนวยการ สำนักงานพิสูจน์หลักฐานตำรวจ สำนักงานตำรวจแห่งชาติ ทราบโดยด่วนที่หมายเลขโทรศัพท์ ๐ ๒๒๐๕ ๒๑๘๘ เพื่อจะได้ดำเนินการ ตามระเบียบและกฎหมาย

ส่วนกรณีที่มีเหตุสงสัยหรือจะหาหรือเพื่อเสริมสร้างความเข้าใจในการดำเนินการรับสมัครสอบแข่งขันครั้งนี้ ให้ติดต่อสอบถามโดยตรงที่ ผู้กำกับการ ฝ่ายธุรการและกำลังพล กองบังคับการอำนวยการ สำนักงานพิสูจน์หลักฐานตำรวจ สำนักงานตำรวจแห่งชาติ หมายเลขโทรศัพท์ ๐ ๒๒๐๕ ๑๐๖๐ - ๑๐๖๓

๙.๒ ระเบียบเกี่ยวกับการสอบข้อเขียน และการสอบภาคความเหมาะสมกับตำแหน่งให้เป็นไปตามผนวก ข.ท้ายประกาศนี้ และหากตรวจพบว่าผู้ใดปฏิบัติผิดไปจากระเบียบฯ นี้ไม่ว่าจะด้วยวิธีการใดก็ตาม จะถูกตัดสิทธิจากการเข้าสอบหรือจะถือว่าสอบไม่ผ่านทุกขั้นตอน แล้วแต่กรณี และหากมีผู้กระทำการทุจริตในการสอบจะดำเนินการทางกฎหมายกับผู้ที่เกี่ยวข้องทุกคน

ทั้งนี้ ผู้สมัครสอบแข่งขันที่ทุจริตการสอบหรือมีส่วนเกี่ยวข้องกับการทุจริตการสอบเข้ารับราชการมาก่อนหรือในครั้ง นี้ จะถูกตัดสิทธิจากการสอบและไม่สามารถสมัครเข้ารับราชการตำรวจหรือเข้ารับราชการอื่นใดได้อีกตลอดไป

๙.๓ ด้วยปรากฏว่าในการสอบข้อเขียนครั้งที่ผ่านมา มีผู้ระบายหัตสชุดข้อสอบในกระดาษคำตอบผิดพลาดเป็นจำนวนมาก ทำให้เสียสิทธิในการสอบ จึงให้ระมัดระวังและตรวจสอบการระบายหัตสชุดข้อสอบให้ถูกต้องตามรายละเอียดและตัวอย่างใน ผนวก ข. ท้ายประกาศนี้

๙.๔ สำนักงานพิสูจน์หลักฐานตำรวจสำนักงานตำรวจแห่งชาติ ขอสงวนสิทธิการประกาศแก้ไข เปลี่ยนแปลง เพิ่มเติม รายละเอียดหรือเงื่อนไขต่างๆ ที่เกี่ยวข้อง หรือการยกเลิกประกาศขั้นตอนใดขั้นตอนหนึ่งหรือทั้งหมดในระหว่างการดำเนินการสอบแข่งขันครั้งนี้ได้ตามความเหมาะสมกับสถานการณ์และความจำเป็นหรือเป็นไปตามที่ผู้ดำเนินการสอบแข่งขันกำหนดและขอสงวนสิทธิในกรณีที่มีความจำเป็นและต้องการกำลังพลในการปฏิบัติงาน รวมทั้งมีตำแหน่งและอัตราเงินเดือนในการบรรจุ และแต่งตั้งใหม่หรือลดลง อาจประกาศเพิ่มหรือลดจำนวนอัตรารับสมัครได้ตามที่สำนักงานตำรวจแห่งชาติอนุมัติอัตราใหม่ภายหลังจากการประกาศรับสมัครนี้แล้วได้ในทุกขั้นตอนก่อนการประกาศรายชื่อผู้สอบแข่งขันได้และผู้สอบแข่งขันได้สำรอง ในวันที่๒๒กุมภาพันธ์ พ.ศ. ๒๕๖๖

๙.๕ ประกาศต่างๆ ของสำนักงานพิสูจน์หลักฐานตำรวจ สำนักงานตำรวจแห่งชาติซึ่งเกี่ยวกับการสอบแข่งขันครั้งนี้ จะประกาศให้ทราบทางอินเทอร์เน็ต เว็บไซต์ www.forensic.police.go.th และ www.policeadmission.org และจะปิดประกาศไว้ที่หน่วยรับสมัคร จึงเป็นหน้าที่ของผู้สมัครที่จะต้องสนใจติดตามและปฏิบัติให้ถูกต้องตามประกาศที่กำหนด จะอ้างว่าไม่ทราบประกาศในภายหลังมิได้ ส่วนการให้ข้อมูลอื่นๆ นอกเหนือจากประกาศของสำนักงานพิสูจน์หลักฐานตำรวจ สำนักงานตำรวจแห่งชาติไม่ว่าทางระบบอินเทอร์เน็ตหรือทางระบบการสื่อสารใดๆ ถือเป็น การประชาสัมพันธ์และอำนวยความสะดวกแก่ผู้สมัครสอบเท่านั้น

๙.๖ เนื่องจากในปัจจุบันยังมีการแพร่ระบาดของโรคติดเชื้อไวรัสโคโรนา 2019 (โควิด-19) หากมีกระบวนการรับสมัครและสอบแข่งขันครั้งนี้ขั้นตอนใดขั้นตอนหนึ่งมีความเสี่ยงต่อการแพร่ระบาดของโรคดังกล่าว สำนักงานพิสูจน์หลักฐานตำรวจ สำนักงานตำรวจแห่งชาติขอสงวนสิทธิในการเลื่อนกระบวนการรับสมัครและสอบแข่งขันออกไปจนกว่าสถานการณ์แพร่ระบาดของโรคติดเชื้อไวรัสโคโรนา 2019 (โควิด - 19) จะคลี่คลาย

สำหรับผู้สมัครสอบแข่งขันที่ประสงค์จะตรวจสอบผลการสอบในขั้นตอนใดให้ยื่นคำขอเพื่อขอทราบผลการสอบได้ภายในเวลา ๗ วัน นับแต่วันประกาศผลการสอบในแต่ละขั้นตอนเป็นต้นไป

ประกาศ ณ วันที่

2

กันยายน พ.ศ. ๒๕๖๕

พลตำรวจโท

(ธีระ สิริวิระ)

ผู้บัญชาการ สำนักงานพิสูจน์หลักฐานตำรวจ

ท้ายประกาศ สำนักงานพิสูจน์หลักฐานตำรวจ ลงวันที่ ๕ กันยายน พ.ศ. ๒๕๖๕

ผู้สมัครสอบที่จะได้รับการบรรจุและแต่งตั้งต้องมีคุณสมบัติทั่วไปและไม่มีลักษณะต้องห้ามตามที่กำหนด ดังนี้

๑. มีสัญชาติไทยโดยการเกิด
๒. เป็นผู้เลื่อมใสในการปกครองระบอบประชาธิปไตยอันมีพระมหากษัตริย์ทรงเป็นประมุข
๓. ไม่เป็นข้าราชการการเมือง ผู้ดำรงตำแหน่งทางการเมือง สมาชิกสภาท้องถิ่นหรือผู้บริหารท้องถิ่น
๔. ไม่เป็นผู้ดำรงตำแหน่งใดๆ ในพรรคการเมือง
๕. ไม่เป็นผู้อยู่ในระหว่างถูกสั่งพักราชการ หรือถูกสั่งให้ออกจากราชการไว้ก่อนตามพระราชบัญญัติตำรวจแห่งชาติ พ.ศ. ๒๕๔๗ หรือกฎหมายอื่น
๖. ไม่เป็นผู้ประพฤติเสื่อมเสียหรือบกพร่องในศีลธรรมอันดี
๗. ไม่เป็นบุคคลล้มละลาย
๘. ไม่เป็นผู้เคยต้องรับโทษจำคุกโดยคำพิพากษาถึงที่สุดให้จำคุก เว้นแต่เป็นโทษสำหรับความผิดที่กระทำโดยประมาทหรือความผิดลหุโทษ
๙. ไม่เป็นผู้เคยถูกลงโทษให้ออกหรือปลดออก หรือไล่ออกจากรัฐวิสาหกิจหรือหน่วยงานอื่นของรัฐ
๑๐. ไม่เป็นผู้เคยถูกลงโทษให้ออกหรือปลดออก เพราะกระทำผิดวินัยตามพระราชบัญญัติตำรวจแห่งชาติ พ.ศ. ๒๕๔๗ หรือกฎหมายอื่น
๑๑. ไม่เป็นผู้เคยถูกลงโทษไล่ออก เพราะกระทำผิดวินัย ตามพระราชบัญญัติตำรวจแห่งชาติ พ.ศ. ๒๕๔๗ หรือกฎหมายอื่น
๑๒. ไม่เป็นผู้เคยกระทำการทุจริตในการสอบเข้ารับราชการ
๑๓. ถ้าเป็นผู้มีภูมิลำเนาอยู่ในเขตที่ใช้กฎหมายว่าด้วยการรับราชการทหาร ต้องลงบัญชีทหารกองเกิน (ตามเกณฑ์อายุที่กำหนด) ตามกฎหมายนั้นแล้ว
๑๔. ไม่เป็นผู้ที่อยู่ในข้อผูกพันกับการรับราชการทหารตามกฎหมายว่าด้วยการรับราชการทหาร (ไม่รับสมัครสอบผู้ที่มีภาระทางทหาร) ดังนี้
 - ๑) ผู้ที่อยู่ระหว่างการผ่อนผันเข้ารับการตรวจเลือกเพื่อเข้ารับราชการทหารหรือผ่อนผันเข้ารับราชการทหารกองประจำการ (ทหารเกณฑ์)
 - ๒) ผู้ที่ได้รับการตรวจเลือกเป็นทหารกองประจำการ (ทหารเกณฑ์) ตามขั้นตอนทางทหาร และจะต้องเข้ารับราชการเป็นทหารกองประจำการ (ทหารเกณฑ์) ในปี พ.ศ.๒๕๖๕
 - ๓) ผู้ที่รับราชการเป็นทหารกองประจำการ (ทหารเกณฑ์) และจะปลดจากกองประจำการหลังวันที่ ๑ มีนาคมพ.ศ. ๒๕๖๖ หรือหลังวันที่กำหนดให้มีคำสั่งบรรจุและแต่งตั้งเป็นข้าราชการตำรวจ

ท้ายประกาศ สำนักงานพิสูจน์หลักฐานตำรวจ ลงวันที่ ๕ กันยายน พ.ศ. ๒๕๖๕

๔) ผู้ที่ได้รับหมายเรียกหรือจะต้องรับหมายเรียกและจะต้องเข้ารับการตรวจเลือก เพื่อเป็นทหารกองประจำการ (ทหารเกณฑ์) ตามขั้นตอนทางทหารในเดือน เมษายน พ.ศ.๒๕๖๖

๕) ผู้ที่มีอายุครบเกณฑ์เข้ารับการตรวจเลือกทหารที่ไม่ได้เข้ารับการตรวจเลือกทหาร ตามกำหนด หรือผู้ที่เข้ารับการตรวจเลือกทหารแล้วแต่ยังมีภาระทางทหารที่จะต้องเข้ารับการตรวจ เลือกในปีถัดไป

สำหรับผู้ที่สำเร็จการศึกษามัธยมศึกษาชั้นปีที่ ๓ ขึ้นไป (รต.) หรือผู้ที่มีอายุระหว่าง ๑๘ ปี ถึง ๑๙ ปี (ในปี พ.ศ. ๒๕๖๕ นับปี พ.ศ.) ซึ่งได้ขึ้นทะเบียนทหารกองเกินแล้ว (มีหลักฐานทางทหารเป็น สด.๙) และยังไม่ได้ ใช้สิทธิขอผ่อนผันเข้ารับการตรวจเลือกเพื่อเข้ารับราชการทหาร หรือผู้ที่เป็นทหารกองประจำการ (ทหารเกณฑ์) ที่ จะปลดจากกองประจำการ (พ้นจากการเป็นทหารเกณฑ์) ก่อนวันที่ ๑ มีนาคม พ.ศ. ๒๕๖๖ หรือก่อนวันที่กำหนดให้ มีคำสั่งบรรจุและแต่งตั้งเป็นข้าราชการตำรวจ หากมีการเลื่อนแผนปฏิบัติงานการสอบออกไปแล้วแต่ กรณี สามารถสมัครสอบตามประกาศรับสมัครนี้ได้

๑๕. ไม่เป็นผู้มีสายตาดัดปกติ ตรวจแบบเสนลเสน (ปกติ ๖/๖)

๑๖. ไม่เป็นผู้มีตาบอดสี

๑๗. ไม่เป็นผู้มีแผลเป็น ไฝ ปานรอยสัก หูด หรือซีสต์ ที่ส่วนต่างๆ ของร่างกาย ซึ่งมี ขนาดใหญ่หรือมากจนแลดูน่าเกลียด

๑๘. ไม่เป็นโรคหรืออาการใด ที่ไม่ควรเป็นข้าราชการตำรวจที่กำหนดไว้ในผนวก ข. ท้ายประกาศนี้
หมายเหตุ ๑. ผลการตรวจร่างกายของคณะกรรมการแพทย์โรงพยาบาลตำรวจวินิจฉัยเป็นที่สุดท้าย

๒. ผู้สมัครสอบตามประกาศรับสมัครข้างต้นได้รับการยกเว้นการขาดคุณสมบัติตามข้อ ๑๕ เรื่อง ไม่เป็นผู้มีสายตาดัดปกติ ตรวจแบบเสนลเสน(ปกติ ๖/๖) โดยเมื่อสวมแว่นสายตาแล้ว สามารถมองเห็นได้ตามปกติ

๓. การวัดขนาดร่างกาย (ส่วนสูงและรอบอก) เป็นอำนาจหน้าที่ของคณะกรรมการหรือเจ้าหน้าที่ ดำเนินการสอบแข่งขันที่ได้รับมอบหมาย

๔. กรณีผู้มีสิทธิเข้ารับการพิมพ์ลายนิ้วมือเพื่อตรวจสอบประวัติทางคดีอาญาจะต้องชำระเงิน ตามที่ส่วนราชการที่เกี่ยวข้องกำหนด เป็นจำนวนเงิน ๑๐๐ บาท และกรณีที่มีสิทธิเข้ารับการ ตรวจร่างกายและทดสอบสุขภาพจิต จะต้องชำระเงินตามที่ส่วนราชการที่เกี่ยวข้องกำหนด (เป็น เงินจำนวน ๑,๖๗๐ บาท) โดยทั้งสองกรณี จะไม่มีสิทธิเรียกเงินคืนไม่ว่ากรณีใดๆ

ตรวจแล้วถูกต้อง

พลตำรวจตรี

(สัมฤทธิ์ เอ็มกมล)

ผู้บังคับการอำนวยการ สำนักงานพิสูจน์หลักฐานตำรวจ

ท้ายประกาศ สำนักงานพิสูจน์หลักฐานตำรวจ ลงวันที่ ๕ กันยายน พ.ศ. ๒๕๖๕

ผู้สมัครสอบต้องไม่เป็นโรคหรืออาการ ดังนี้

๑. ร่างกายผิดปกติ หรือพิการ หรือพิการ

- ๑.๑ ศีรษะและหน้าผกผิดปกติ
- ๑.๒ รูปร่างผิดปกติ (MALFORMATION) ของริมฝีปาก หรือ จมูก เช่น ปาก หรือ จมูกแหว่ง ริมฝีปากแหว่ง เขี้ยว หรือหูไม่ลงจนน่าเกลียด
- ๑.๓ ซอกคอหรือซอกรักแร้ติดกัน
- ๑.๔ แขนขา

๑.๔.๑ ขาไม่เท่ากันหรือผิดปกติจนมองเห็นได้ชัดเจน

๑.๔.๒ ไค้เข้าหรือไค้ออก

๑.๔.๓ บิดเก

๑.๕ มือหรือเท้า

๑.๕.๑ บิดเก

๑.๕.๒ นิ้วมือหรือนิ้วเท้าด้วน

๑.๕.๓ นิ้วมือหรือนิ้วเท้า มีจำนวนมากกว่าหรือน้อยกว่าปกติ

๑.๕.๔ นิ้วบิดเกและทำงานไม่ถนัด

๑.๕.๕ ช่องระหว่างนิ้วมือหรือนิ้วเท้าติดกัน

๑.๕.๖ มือหรือเท้าผิดปกติจนน่าเกลียด

๒. กระดูกและกล้ามเนื้อ

๒.๑ ข้อเคลื่อนไหวไม่สะดวกจนทำให้อวัยวะที่ติดต่อกับข้อนั้นใช้การไม่ได้

๒.๒ ข้อหลวมหลุดบ่อยๆ

๒.๓ ข้ออักเสบจนกระดูกเปลี่ยนรูป

๒.๔ คอเอียงหรือแข็งทื่อ เนื่องจากกระดูกหรือกล้ามเนื้อพิการ

๒.๕ กระดูกสันหลังคด หรือโก่ง หรือแอ่น

๒.๖ เท้าปุก (CLUB FOOT)

๒.๗ กระดูกอักเสบ (OSTEOMYELITIS)

๒.๘ กระดูกหัก ต่อไม่ติด หรือติดแล้วแต่มีความพิการผิดปกติ

๒.๙ กล้ามเนื้อส่วนใดส่วนหนึ่งเหี่ยวลีบ

๒.๑๐ เอ็นยึดติดแข็งจนไม่สามารถเคลื่อนไหวอวัยวะข้างเคียงได้สะดวก

๒.๑๑ เอ็นร้อยหวายยึดติดแข็งจนไม่สามารถทรงตัวในขณะที่นั่งยองๆ โดยที่ฝ่าเท้าทั้งสองข้างแบนราบไปกับพื้นได้

ท้ายประกาศ สำนักงานพิสูจน์หลักฐานตำรวจ ลงวันที่ ๕ กันยายน พ.ศ. ๒๕๖๕

๓. ผิวหนัง

- ๓.๑ โรคผิวหนังทุกชนิดซึ่งเป็นที่น่ารังเกียจแก่ผู้อื่น
- ๓.๒ แผลเรื้อรังของผิวหนังซึ่งยากต่อการรักษา
- ๓.๓ เนื้องอก (NEOPLASM) ที่หน้า มีขนาดวัดเส้นผ่าศูนย์กลางตั้งแต่ห้าเซนติเมตรขึ้นไป
- ๓.๔ คนเผือก

๔. ตา หู คอ จมูก

- ๔.๑ ตาเหล่จนปรากฏเห็นได้ชัด
- ๔.๒ ต้อกระจก
- ๔.๓ แผลเป็นที่ตาหรือกระจกตาตำหนุ่ จนสามารถตรวจพบได้ด้วยตาเปล่า
- ๔.๔ ลูกตาสั้น
- ๔.๕ หนังตาดก หรือหนังตาม้วนออกนอก หรือหนังตาม้วนเข้าไป
- ๔.๖ หนังตาแห้งจนเสียรูป
- ๔.๗ หนังตาบิดไม่สนิท
- ๔.๘ กระจกตาอักเสบเรื้อรัง
- ๔.๙ ต้อเนื้องอกเข้าไปในลูกตาดำเกินกว่าหนึ่งมิลลิเมตร
- ๔.๑๐ ตาโปนจนเห็นได้ชัดแลดูน่าเกลียด
- ๔.๑๑ ต้อหิน
- ๔.๑๒ ช่องหนังตา (PALPEBRAL FISSURE) กว้างไม่เท่ากันจนดูน่าเกลียด
- ๔.๑๓ เคยผ่าตัดกระดูกมาสตอยด์ออกทั้งหมด
- ๔.๑๔ หูหนวกหรือไม่ได้ยินตามปกติพิกิด
- ๔.๑๕ แก้วหูทะลุเกินหนึ่งในสามของเส้นผ่าศูนย์กลาง
- ๔.๑๖ หูน้ำหนวกมีหนองเรื้อรัง
- ๔.๑๗ คอหอยพอกที่มีขนาดใหญ่ (Goiter) มองเห็นชัดเจน (ขนาดโตมากกว่าปกติ ๕ เท่า~๗๕ กรัม ขึ้นไป)

๕. ฟัน

- ๕.๑ ฟันผุมากหลายซี่มองเห็นได้อย่างชัดเจน
- ๕.๒ มีรากฟันเหลืออยู่ในช่องปากมากกว่าสามซี่
- ๕.๓ ไม่มีฟันเกินกว่าห้าซี่ เว้นแต่ใส่ฟันปลอมแทนที่เรียบร้อยแล้ว
- ๕.๔ เป็นโรคปริทันต์จนเห็นลักษณะอาการได้ชัดเจน
- ๕.๕ การขบฟันผิดปกติอย่างมากจนขัดต่อการเคี้ยวอาหารหรือทำให้รูปลักษณ์ของใบหน้าเปลี่ยนไปอย่างเห็นได้ชัด

ท้ายประกาศ สำนักงานพิสูจน์หลักฐานตำรวจ ลงวันที่ ๕ กันยายน พ.ศ. ๒๕๖๕

๖. ระบบหัวใจและหลอดเลือด

- ๖.๑ หัวใจเต้นเร็วกว่าหนึ่งร้อยสิบครั้งต่อนาที หรือช้ากว่าสี่สิบห้าครั้งต่อนาที หรือมี เอ.วี.บล็อก (A.V.BLOCK) หรือเต้นผิดปกติชนิดออร์คิวลาร์ไฟบริลเลชั่น หรือออร์คิวลาร์ฟลัตเตอร์
- ๖.๒ ความดันเลือดสูงกว่า ๑๔๐/๙๐ มิลลิเมตรปรอท
- ๖.๓ ลักษณะแสดงทาง อี.ซี.จี. ผิดปกติ
- ๖.๔ หัวใจมีขนาดโตมากผิดปกติ
- ๖.๕ หัวใจพิการแต่กำเนิด
- ๖.๖ หัวใจวายและมีเลือดคั่ง
- ๖.๗ เสียงของหัวใจ (รั่ว/ตีบ) ผิดปกติ (ORGANIC MURMUR)
- ๖.๘ อนิวริซึมของหลอดเลือดใหญ่
- ๖.๙ หลอดเลือดดำขดอยู่ที่ถุงอัมตะ ขา หรือแขน ซึ่งเป็นมากจนเห็นได้ชัด

๗. ระบบหายใจ

- ๗.๑ หลอดลมอักเสบเรื้อรัง
- ๗.๒ ถุงลมโป่งพอง
- ๗.๓ มีน้ำ หรือหนอง หรือลม ในช่องเยื่อหุ้มปอด
- ๗.๔ วัณโรคปอดในระยะอันตราย
- ๗.๕ โรคมืด
- ๗.๖ ปอดอักเสบ

๘. ระบบทางเดินอาหาร

- ๘.๑ ตับหรือม้ามโต ซึ่งตรวจพบโดยการใช้อัลตราซาวด์
- ๘.๒ ตับแข็ง
- ๘.๓ ฝีที่ตับ
- ๘.๔ ดีซ่าน
- ๘.๕ ท้องมาน
- ๘.๖ ภูมิแพ้เรื้อรังจากฟิสตุลา หรือไซนัสที่ผนังหน้าท้อง
- ๘.๗ ไล่เลื่อนทุกชนิด
- ๘.๘ ริดสีดวงทวารหนักที่เห็นได้ชัด
- ๘.๙ ทวารหนักอักเสบ หรือส่วนสุดท้ายของลำไส้ปลิ้นออกมานอกทวารหนัก
- ๘.๑๐ ฝีคัณฑสูตร

๙. ระบบทางเดินปัสสาวะ อวัยวะสืบพันธุ์ รวมทั้งกามโรค
- ๙.๑ ไตหรือกรวยไต อักเสบ หรือเสื่อม หรือหย่อน หรือพอง
 - ๙.๒ นิ่วที่ไตหรือท่อไต
 - ๙.๓ องคชาติถูกตัดหรือขาด
 - ๙.๔ ถุงน้ำที่ลูกอัณฑะ
 - ๙.๕ ลูกอัณฑะอักเสบ หรือท่อสุจิอักเสบ
 - ๙.๖ กามโรค
 - ๙.๗ กะเทย (HERMAPHRODISM)
 - ๙.๘ ผิงมุกที่อวัยวะเพศ
 - ๙.๙ หนังหุ้มปลายอวัยวะเพศตีบแคบ
 - ๙.๑๐ ลูกอัณฑะไม่ลงถุง ยกเว้นจะได้รับการผ่าตัดรักษามาแล้ว
๑๐. ระบบจิตประสาท
- ๑๐.๑ โรคจิต (PSYCHOSIS) ทุกประเภท
 - ๑๐.๒ โรคประสาทอย่างรุนแรง
 - ๑๐.๓ เป็นใบ้ หรือพูดไม่ชัด หรือพูดติดอ่าง
 - ๑๐.๔ ปัญญาอ่อนหรือภาวะสมองเสื่อม
 - ๑๐.๕ อัมพาตหรือการเคลื่อนไหวผิดปกติ
 - ๑๐.๖ โรคลมชัก (EPILEPSY)
๑๑. เบ็ดเตล็ด
- ๑๑.๑ โรคคอหอยพอกเป็นพิษ (THYROTOXICOSIS)
 - ๑๑.๒ โรคเก๊าท์
 - ๑๑.๓ โรคอ้วนพื้จากต่อมไทรอยด์ผิดปกติ (MYXEDEMA)
 - ๑๑.๔ เบาหวาน
 - ๑๑.๕ ร่างกายโตผิดปกติ (ACROMEGALY)
 - ๑๑.๖ โรคอ้วนพื้ (OBESITY) ซึ่งมีดัชนีความหนาของร่างกาย (BODY MASS INDEX) ตั้งแต่สามสิบห้าถึงสี่สิบต่อตารางเมตรขึ้นไป
 - ๑๑.๗ โรคของเลือด และอวัยวะก่อกำเนิดเลือด (DISEASES OF BLOOD AND BLOOD FORMING ORGANS) ผิดปกติอย่างถาวร และอาจเป็นอันตราย
 - ๑๑.๘ โรคติดเชื้อ หรือโรคเกิดจากปรสิต
 - ๑๑.๘.๑ โรคเรื้อน (LEPROSY)
 - ๑๑.๘.๒ โรคเท้าช้างในระยะที่ปรากฏอาการเป็นที่น่ารังเกียจแก่สังคม
 - ๑๑.๘.๓ โรคคุดทะราด หรือรอนฟัน (YAWS)
 - ๑๑.๘.๔ โรคติดเชื้อเรื้อรังระยะแสดงอาการรุนแรง ซึ่งไม่สามารถรักษาให้หายขาดได้
 - ๑๑.๘.๕ โรคเอดส์

๑๑.๙ เนื้อออก

๑๑.๙.๑ เนื้อออกไม่ร้ายที่มีขนาดใหญ่

๑๑.๙.๒ เนื้อออกร้ายไม่ว่าจะเป็นที่อวัยวะใด

๑๒. โรคติดเชื้อเสพติดให้โทษ

๑๓. โรคพิษสุราเรื้อรัง

๑๔. โรคหรืออาการอื่นใด ซึ่งอยู่ในดุลยพินิจคณะกรรมการแพทย์โรงพยาบาลตำรวจเห็นว่าไม่ควรเป็นข้าราชการตำรวจ

หมายเหตุ ๑. โรคหรืออาการดังกล่าวตามผนวก ข. ข้อ ๑ - ๑๔ เป็นไปตามที่คณะกรรมการแพทย์โรงพยาบาลตำรวจเป็นผู้กำหนด ตามกฎ ก.ตร. ว่าด้วยคุณสมบัติและลักษณะต้องห้ามของการเป็นข้าราชการตำรวจ พ.ศ. ๒๕๔๗ และที่แก้ไขเพิ่มเติม

๒. การตรวจร่างกายจากคณะกรรมการแพทย์โรงพยาบาลตำรวจ ผู้ที่ไม่เป็นโรคหรืออาการตามที่กำหนดไว้ ถือว่าผ่าน ผู้ที่เป็นโรคหรืออาการตามที่กำหนดไว้ ถือว่าไม่ผ่านและผลการตรวจร่างกายจากคณะกรรมการแพทย์นี้ให้ถือเป็นที่สุด

๓. กรณีผู้สมัครสอบที่จะมาเข้ารับการตรวจร่างกายตามกำหนดและเป็นผู้ที่เคยมีประวัติการรักษาโรคหรืออาการตามบัญชีโรคหรืออาการในผนวก ก. และ ผนวก ข. ท้ายประกาศนี้ มาก่อนและหายเป็นปกติแล้วก่อนถึงกำหนดการตรวจร่างกายของคณะกรรมการแพทย์โรงพยาบาลตำรวจ ตามการสอบแข่งขันครั้งนี้ ให้นำประวัติและใบรับรองแพทย์เกี่ยวกับการรักษาที่หายเป็นปกติก่อนวันตรวจร่างกายดังกล่าว แล้วนำมายื่นในวันรายงานตัวเข้าตรวจร่างกาย เพื่อให้ผลการวินิจฉัยการตรวจโรคหรืออาการตามกำหนด เป็นไปโดยถูกต้องและเพื่อเป็นการรักษาสิทธิประโยชน์ของผู้สมัครสอบเอง

๔. สำหรับผู้ที่จะมีสิทธิยื่นอุทธรณ์ผลการตรวจร่างกายให้ดำเนินการยื่นอุทธรณ์ได้ภายในระยะเวลาที่การประกาศรายชื่อผู้ไม่ผ่านการตรวจร่างกายกำหนดไว้เท่านั้น (ตามข้อ ๓.๔.๔๒)(๑) โดยคณะกรรมการแพทย์โรงพยาบาลตำรวจจะรับเรื่องอุทธรณ์เฉพาะกรณีผู้สมัครสอบที่มีหลักฐานเอกสารเกี่ยวกับการรักษาโรคหรืออาการดังกล่าวที่หายเป็นปกติแล้ว ก่อนถึงกำหนดตรวจร่างกายตามหมายเหตุข้อ ๓ แต่ไม่ได้นำมายื่นในขั้นตอนการตรวจร่างกายตามกำหนดในข้อ ๓ ข้างต้น เท่านั้น ส่วนกรณีที่คณะกรรมการแพทย์โรงพยาบาลตำรวจจะเรียกตัวผู้อุทธรณ์มาตรวจเพิ่มเติมหรือไม่ เป็นอำนาจของคณะกรรมการแพทย์เป็นผู้พิจารณา ทั้งนี้ หากกำหนดให้มีการตรวจร่างกายหรือตรวจอย่างใดอย่างหนึ่งเพิ่มเติมเพื่อนำผลการตรวจมาประกอบการพิจารณาเรื่องอุทธรณ์ดังกล่าว ผู้สมัครสอบจะต้องเป็นผู้ชำระเงินค่าใช้จ่ายตามที่โรงพยาบาลตำรวจกำหนดในทุกกรณี

๕. คณะกรรมการแพทย์โรงพยาบาลตำรวจ ไม่รับผลการตรวจจากสถาบันการแพทย์อื่นใด และไม่รับผลการตรวจใดๆ ที่นอกเหนือจากที่คณะกรรมการแพทย์โรงพยาบาลตำรวจเป็นผู้ตรวจ ในช่วงที่หน่วยสอบกำหนดระยะเวลาไว้ใน การตรวจร่างกายของการสอบแข่งขันครั้งนี้

ท้ายประกาศ สำนักงานพิสูจน์หลักฐานตำรวจ ลงวันที่ ๕ กันยายน พ.ศ. ๒๕๖๕

๖. รายละเอียดเกี่ยวกับการตรวจร่างกายเพิ่มเติมคณะกรรมการแพทย์โรงพยาบาลตำรวจ
ในข้อ ๑, ๒, ๓, ๔, ๕, ๖, ๗, ๘, ๙, ๑๐ และ ๑๑

๑. ร่างกายผิดปกติ หรือพิการ หรือพิการ

๑.๑ ศีรษะและหน้าผกผิดปกติ

๑.๒ รูปร่างผิดปกติ (MALFORMATION) ของริมฝีปากหรือ จมูก เช่น ปาก
หรือจมูกแหว่ง ริมฝีปากแหว่ง เช็ด หรือหูไม่ลงจนผิดปกติ

- รวมถึงความผิดปกติชนิดเพดานโหว่

๑.๓ ซอกคอหรือซอกรักแร้ติดกัน

- การขยับของคอหรือไหล่ หากเป็นน้อยขยับได้ปกติ ให้ถือว่าผ่าน

- หากเป็นมาก เห็นชัดเจนและขยับได้ไม่เต็มที่ ก้ม เงย หมุนเอียงคอ
ขยับไหล่ยกได้ไม่สุด เกาหลังได้ไม่ถึงกลางหลัง ให้ถือว่าไม่ผ่าน

๑.๔ แขน ขา

๑.๔.๑ ยาวไม่เท่ากันหรือผิดปกติจนมองเห็นได้ชัดเจน

- ขาขวาไม่เท่ากัน ห่างกันเกิน ๒ เซนติเมตร และเดินกะเผลกขัด
วัดโดยนอนวัดจากสะดือไปยังตาตุ่มด้านในทั้ง ๒ ข้าง ต้องนอน
ตัวตรงไม่บิดเอียง

- แขนยาวไม่เท่ากัน ห่างกันเกิน ๓ เซนติเมตร โดยวัดจากกระดูกหัวไหล่
(Acromion) ถึงปลายนิ้วกลาง ขณะที่ข้อไหล่หุบเข้าและข้ออื่น
อยู่ในท่ากลาง (Neutral Zero Position)

๑.๔.๒ โคนงเข้าหรือโคนงออก

- เข้าโคนงออก เข้าโคนง ประมาณความกว้าง ๔ นิ้วมือ
(๗ - ๘ เซนติเมตร) ยืนตรง ฝ่ามือ ๔ นิ้ว สอดผ่านได้

- เข้าชิด ปลายเท้าจะห่าง (Valgus Knee) หากห่างกันเกิน ๔ นิ้วมือ
(๗ - ๘ เซนติเมตร) ที่ตาตุ่มด้านใน

- แขนคอก (Cubitus Varus)

๑.๔.๓ บิดเก

๑.๕ มือหรือเท้า

๑.๕.๑ บิดเก

- โดยดูจากการทำงานของมือและเท้า มือกำแบ กระดกข้อมือ
ทำวันทยหัตถ์ไม่ได้

๑.๕.๒ นิ้วมือหรือนิ้วเท้าด้วน

๑.๕.๓ นิ้วมือหรือนิ้วเท้า มีจำนวนมากกว่าหรือน้อยกว่าปกติ

ท้ายประกาศ สำนักงานพิสูจน์หลักฐานตำรวจ ลงวันที่ กันยายน พ.ศ. ๒๕๖๕

๑.๕.๔ นิ้วบิดงอและทำงานไม่ถนัด

- โดยดูจากการทำงานของมือและเท้า มือกำแบ กระดกข้อมือ
ทำวันทยหัตถ์ไม่ได้

๑.๕.๕ ช่องระหว่างนิ้วมือหรือนิ้วเท้าติดกัน

๑.๕.๖ มือหรือเท้าผิดรูป

- กรณีเดินแบะอย่างหนึ่ง และเท้าแบนไม่มีอุ้งเท้า ซึ่งเป็นแบบ
ติดแข็ง (Rigid type)

๒. กระดูกและกล้ามเนื้อ

๒.๑ ข้อเคลื่อนไหวไม่สะดวกจนทำให้อวัยวะที่ติดต่อกับข้อนั้นใช้การไม่ได้

๒.๒ ข้อหลวมหลุดบ่อยๆ

๒.๓ ข้ออักเสบจนกระดูกเปลี่ยนรูป

๒.๔ คอเอียงหรือแข็งทื่อ เนื่องจากกระดูกหรือกล้ามเนื้อพิการ

๒.๕ กระดูกสันหลังคด หรือโก่ง หรือแอ่น

- Scoliosis ใช้การย่น ก้มตัว ให้ลำตัวขนานกับพื้น แล้วดูว่าหลังบิดงอขึ้น
ผิดปกติหรือไม่

- กรณีเอ็กเซอร์เซ่ หากพบ Scoliosis ที่มีมุมมากกว่าหรือเท่ากับ ๑๕ องศา
ให้ถือว่าไม่ผ่าน

๒.๖ เท้าปุก (CLUB FOOT)

๒.๗ กระดูกอักเสบ (OSTEOMYELITIS)

๒.๘ กระดูกหัก ต่อไม่ติด หรือติดแล้วแต่มีความพิการผิดรูป

๒.๙ กล้ามเนื้อส่วนใดส่วนหนึ่งเหี่ยวลีบ

๒.๑๐ เอ็นยึดติดแข็งจนไม่สามารถเคลื่อนไหวอวัยวะข้างเคียงได้สะดวก

๒.๑๑ เอ็นร้อยหวายยึดติดแข็งจนไม่สามารถทรงตัวในขณะที่นั่งยองๆ
โดยที่ฝ่าเท้าทั้งสองข้างแบนราบไปกับพื้นได้

๓. ผิวหนัง

๓.๑ โรคผิวหนังทุกชนิดซึ่งเป็นที่น่ารังเกียจแก่ผู้อื่น

- รอยสักนอกร่มผ้า ยกเว้นแก่ไซลบลแล้วแลดูไม่น่าเกลียด

- กรณีแผลเป็น (คีลอยด์) ฝ้า ปาน รอยสักในร่มผ้าตามส่วนต่างๆ ของร่างกาย
รวมกันมีขนาดเกิน ๒๕ ตารางเซนติเมตร

๓.๒ แผลเรื้อรังของผิวหนังซึ่งยากต่อการรักษา

๓.๓ เนื้องอก (NEOPLASM) ที่หน้า มีขนาดวัดเส้นผ่าศูนย์กลางตั้งแต่
๕ เซนติเมตรขึ้นไป

๓.๔ คนเผือก

ท้ายประกาศ สำนักงานพิสูจน์หลักฐานตำรวจ ลงวันที่ ๕ กันยายน พ.ศ. ๒๕๖๕

๔. ตา หู คอ จมูก

- ๔.๑ ตาเหล่จนปรากฏเห็นได้ชัด
- ๔.๒ ต้อกระจก
- ๔.๓ แผลเป็นที่ตาหรือกระจกตาดำชั้น จนสามารถตรวจพบได้ด้วยตาเปล่า
- ๔.๔ ลูกตาสั้น (Nystagmus)
- ๔.๕ หนังตาดก หรือหนังตาม้วนออกนอก หรือหนังตาม้วนเข้าใน
- ๔.๖ หนังตาแหงจนเสียรูป
- ๔.๗ หนังตาปิดไม่สนิท
- ๔.๘ กระจกตาอักเสบเรื้อรัง
- ๔.๙ ต้อเนื้องอกเข้าไปในลูกตาดำเกินกว่าหนึ่งมิลลิเมตร
- ๔.๑๐ ตาโปนจนเห็นได้ชัด
- ๔.๑๑ ต้อหิน
- ๔.๑๒ ช่องหนังตา (PALPEBRAL FISSURE) กว้างไม่เท่ากันและความกว้างต่างกันมาก
- ๔.๑๓ เคยผ่าตัดกระดูกมาสตอยด์ออกทั้งหมด
- ๔.๑๔ หูหนวกหรือไม่ได้ยินตามปกติพิสัย
- ๔.๑๕ แก้วหูทะลุเกินหนึ่งในสามของเส้นผ่าศูนย์กลาง
- ๔.๑๖ หูน้ำหนวกมีหนองเรื้อรัง
- ๔.๑๗ คอหอยพอกที่มีขนาดใหญ่ (Goiter) มองเห็นชัดเจน (ขนาดโตมากกว่าปกติ ๕ เท่า~๗๕ กรัม ขึ้นไป)

๕. ฟัน

- ๕.๑ ฟันผุมากหลายซี่มองเห็นได้อย่างชัดเจน
 - ฟันผุดั้งแต่ ๕ ซี่ขึ้นไป
- ๕.๒ มีรากฟันเหลืออยู่ในช่องปากมากกว่า ๓ ซี่
- ๕.๓ ไม่มีฟันเกินกว่า ๕ ซี่ เว้นแต่ใส่ฟันปลอมแทนที่เรียบร้อยแล้ว
- ๕.๔ เป็นโรคปริทันต์จนเห็นลักษณะอาการได้ชัดเจน
- ๕.๕ การขบฟันผิดปกติอย่างมากจนขัดต่อการเคี้ยวอาหารหรือทำให้รูปลักษณ์ของใบหน้าเปลี่ยนไปอย่างเห็นได้ชัด

ท้ายประกาศสำนักงานพิสูจน์หลักฐานตำรวจ ลงวันที่ ๒ กันยายน พ.ศ. ๒๕๖๕

๖. ระบบหัวใจและหลอดเลือด

- ๖.๑ หัวใจเต้นเร็วกว่า ๑๑๐ ครั้งต่อนาที หรือช้ากว่า ๔๕ ครั้งต่อนาทีหรือมี เอ.วี.บล็อก (AV Block) หรือเต้นผิดปกติชนิดเอเทรียลไฟบริลเลชัน หรือเอเทรียลฟลัตเตอร์
- ๖.๒ ความดันเลือดสูงกว่า ๑๔๐/๙๐ มิลลิเมตรปรอท
- ๖.๓ ลักษณะแสดงทาง อี.ซี.จี. ผิดปกติ
- ๖.๔ หัวใจมีขนาดโตมากผิดปกติ
- ๖.๕ หัวใจพิการแต่กำเนิด
- ๖.๖ หัวใจวายและมีเลือดคั่ง
- ๖.๗ เสียงของหัวใจ (รัว/ตีบ) ผิดปกติ (ORGANIC MURMUR)
- ๖.๘ อนิวริซึมของหลอดเลือดใหญ่จากการตรวจร่างกายหรือเอ็กซเรย์
- ๖.๙ หลอดเลือดดำขดอยู่ที่ถุงอัณฑะ ขา หรือแขน ซึ่งเป็นมากจนเห็นได้ชัด

๗. ระบบหายใจ

- ๗.๑ หลอดลมอักเสบเรื้อรังจากการตรวจร่างกายหรือเอ็กซเรย์ปอด
- ๗.๒ ถุงลมโป่งพอง
- ๗.๓ มีน้ำ หรือหนอง หรือลม ในช่องเยื่อหุ้มปอด
- ๗.๔ วัณโรคปอดในระยะอันตราย
 - พบความผิดปกติของภาพรังสีปอดทุกระยะ
- ๗.๕ โรคหืด
- ๗.๖ ปอดอักเสบ
 - ผลภาพรังสีทรวงอกผิดปกติ ให้อยู่ในการวินิจฉัยของคณะกรรมการแพทย์ โรงพยาบาลตำรวจ

ท้ายประกาศ สำนักงานพิสูจน์หลักฐานตำรวจ ลงวันที่ ๕ กันยายน พ.ศ. ๒๕๖๕

๘. ระบบทางเดินอาหาร

- ๘.๑ ตับหรือม้ามโต ซึ่งตรวจพบโดยการใช้อัลตราซาวด์
- ๘.๒ ตับแข็ง
- ๘.๓ ฝีที่ตับ
- ๘.๔ ตีชัน
- ๘.๕ ท้องมาน
- ๘.๖ รุณผื่นเรื้อรังจากฝีตับหรือไซนัสที่ผนังหน้าท้อง
- ๘.๗ ไล่เลื่อนทุกชนิด ยกเว้นได้รับการผ่าตัดแก้ไขแล้ว
- ๘.๘ ริดสีดวงทวารหนักที่เห็นได้ชัด
- ๘.๙ ทวารหนักอักเสบ หรือส่วนสุดท้ายของลำไส้ปลิ้นออกมาจากทวารหนัก
- ๘.๑๐ ฝีคัณฑสูตร

๙. ระบบทางเดินปัสสาวะ อวัยวะสืบพันธุ์ รวมทั้งกามโรค

- ๙.๑ ไตหรือกรวยไต อักเสบ หรือเสื่อม หรือหย่อน หรือพอง
 - ผลการตรวจปัสสาวะมีไข่ขาว (ALBUMIN) หรือน้ำตาล
- ๙.๒ นิ่วที่ไตหรือท่อไต
 - โดยดูจากผลการตรวจปัสสาวะพบเม็ดเลือดแดงโดยตรวจซ้ำแล้วและไม่มีภาวะที่อาจทำให้พบเม็ดเลือดแดงในปัสสาวะ
- ๙.๓ องคชาติถูกตัดหรือขาด
- ๙.๔ ถุงน้ำที่ลูกอัณฑะ ยกเว้นได้รับการผ่าตัดแก้ไขแล้ว
- ๙.๕ ลูกอัณฑะอักเสบ หรือท่อสุจิอักเสบ
- ๙.๖ กามโรคVDRL – Reactive มากกว่า ๑:๔
- ๙.๗ กะเทย (HERMAPHRODISM)
- ๙.๘ ฝีมูกที่อวัยวะเพศ
 - ยกเว้นได้รับการผ่าตัดรักษาแล้วแลดูไม่น่าเกลียด
 - ให้รวมถึงฉีดหรือทำสิ่งผิดธรรมชาติที่อวัยวะเพศ
 - ให้รวมถึงการฉีดสารน้ำมันหรือสารสังเคราะห์อื่นใด เข้าไปในอวัยวะอื่นใดในร่างกาย
- ๙.๙ หนังหุ้มปลายอวัยวะเพศตีบแคบ
 - ยกเว้นได้รับการผ่าตัดรักษาแล้ว
- ๙.๑๐ ลูกอัณฑะไม่ลงถุง ยกเว้นจะได้รับการผ่าตัดรักษามาแล้ว

ท้ายประกาศ สำนักงานพิสูจน์หลักฐานตำรวจ ลงวันที่ ๕ กันยายน พ.ศ. ๒๕๖๕

๑๐. ระบบจิตประสาท

- ๑๐.๑ โรคจิต (PSYCHOSIS) ทุกประเภท
- ๑๐.๒ โรคประสาทอย่างรุนแรง
- ๑๐.๓ เป็นไข้ หรือพูดไม่ชัด หรือพูดติดอ่าง
- ๑๐.๔ ปัญญาอ่อนหรือภาวะสมองเสื่อม
- ๑๐.๕ อัมพาตหรือการเคลื่อนไหวผิดปกติ
- ๑๐.๖ โรคลมชัก (EPILEPSY)

๑๑. เบ็ดเตล็ด

- ๑๑.๑ โรคคอหอยพอกเป็นพิษ (THYROTOXICOSIS)
 - เว้นแต่ได้รับการรักษาจนผลเลือดปกติ
- ๑๑.๒ โรคเก๊าท์
- ๑๑.๓ โรคอ้วนพื้จากต่อมไทรอยด์ผิดปกติ (MYXEDEMA)
 - รวมถึงเต้านมผิดปกติในผู้ชาย (Gynecomastia) และความผิดปกติต่างๆ
ซึ่งเกิดจากความผิดปกติทางฮอร์โมนทางร่างกาย
- ๑๑.๔ เบาหวาน
 - จากการตรวจพบน้ำตาลในปัสสาวะ
- ๑๑.๕ ร่างกายโตผิดปกติ (ACROMEGALY)
- ๑๑.๖ โรคอ้วนพื้ (OBESITY) ซึ่งมีดัชนีความหนาของร่างกาย (BODY MASSINDEX)
ตั้งแต่ ๓๕ กิโลกรัมต่อตารางเมตรขึ้นไป
- ๑๑.๗ โรคของเลือด และอวัยวะก่อกำเนิดเลือด (DISEASES OF BLOOD AND
BLOOD FORMING ORGANS) ผิดปกติอย่างถาวร และอาจเป็นอันตราย
 - โรคโลหิตจาง (Anemia) มีฮีโมโกลบินน้อยกว่า ๙ g/dl ในผู้หญิง
และน้อยกว่า ๑๐g/dl ในผู้ชาย และ
 - ความสมบูรณ์ของเม็ดเลือดแดง (CBC) พบความผิดปกติของลักษณะ
เม็ดเลือดแดง (Abnormal Red Blood Cell Morphology) ขนาดของ
เม็ดเลือดแดง (MCV) น้อยกว่า ๖๐ fl ทั้งนี้ให้อยู่ในการวินิจฉัยของ
คณะกรรมการแพทย์โรงพยาบาลตำรวจ

ท้ายประกาศสำนักงานพิสูจน์หลักฐานตำรวจ ลงวันที่ ๕ กันยายน พ.ศ. ๒๕๖๕

๑๑.๘ โรคติดเชื้อ หรือโรคเกิดจากปรสิต

๑๑.๘.๑ โรคเรื้อน (LEPROSY)

๑๑.๘.๒ โรคเท้าช้างในระยะที่ปรากฏอาการเป็นที่น่ารังเกียจแก่สังคม

๑๑.๘.๓ โรคकुดทะราด หรือรองพื้น (YAWS)

๑๑.๘.๔ โรคติดเชื้อเรื้อรังระยะแสดงอาการรุนแรงซึ่งไม่สามารถรักษาให้หายขาดได้

๑๑.๘.๕ โรคเอดส์ และ/หรือ ติดเชื้อเอชไอวี (HIV)

๑๑.๙ เนื้องอก

๑๑.๙.๑ เนื้องอกไม่ร้ายที่มีขนาดใหญ่

๑๑.๙.๒ เนื้องอกร้ายไม่ว่าจะเป็นที่อวัยวะใด

๑๒. โรคติดยาเสพติดให้โทษ

๑๓. โรคพิษสุราเรื้อรัง

๑๔. โรค อาการหรือสภาวะอื่นใดซึ่งอยู่ในดุลยพินิจคณะกรรมการแพทย์

โรงพยาบาลตำรวจเห็นว่าไม่ควรเป็นข้าราชการตำรวจ

ตรวจแล้วถูกต้อง

พลตำรวจตรี

(สัมฤทธิ์ เอมกมล)

ผู้บังคับการอำนวยการ สำนักงานพิสูจน์หลักฐานตำรวจ

ท้ายประกาศ สำนักงานพิสูจน์หลักฐานตำรวจลงวันที่ ๕ กันยายน พ.ศ. ๒๕๖๕

หน่วยที่รับผิดชอบในการจัดสถานที่สอบข้อเขียนในพื้นที่ต่างๆ
ในการสอบแข่งขันบุคคลภายนอกฯ เป็นข้าราชการตำรวจชั้นประทวน พ.ศ.๒๕๖๕

๑) ส่วนกลาง(สำนักงานพิสูจน์หลักฐานตำรวจ)โดยกองบังคับการอำนวยการ
สำนักงานพิสูจน์หลักฐานตำรวจอาคาร ๑๖ ถนนพระราม ๑ แขวงปทุมวัน เขตปทุมวัน กรุงเทพฯ
๑๐๓๓๐ หมายเลขโทรศัพท์ ๐ ๒๒๐๕ ๑๐๖๐ - ๑๐๖๓ www.forensic.police.go.th

๒) ตำรวจภูธรภาค ๑ ที่ ศูนย์ฝึกอบรมตำรวจภูธรภาค ๑ เลขที่ ๕ หมู่ ๒ ตำบลหนองยาว
อำเภอเมือง จังหวัดสระบุรี ๑๘๐๐๐ หมายเลขโทรศัพท์ ๐ ๓๖๒๒ ๕๒๒๕ www.policetraining1.org

๓) ตำรวจภูธรภาค ๒ ที่ ศูนย์ฝึกอบรมตำรวจภูธรภาค ๒ เลขที่ ๑๐๒ หมู่ ๘ ตำบลบ้านสวน
อำเภอเมือง จังหวัดชลบุรี ๒๐๐๐๐ หมายเลขโทรศัพท์ ๐ ๓๘๒๗ ๘๒๐๑ www.policetraining2.com

๔) ตำรวจภูธรภาค ๓ ที่ ศูนย์ฝึกอบรมตำรวจภูธรภาค ๓ เลขที่ ๔๑ หมู่ ๑๓ ถนนสุรนารายณ์
ตำบลจอหอ อำเภอเมือง จังหวัดนครราชสีมา ๓๐๐๐๐ หมายเลขโทรศัพท์ ๐ ๔๔๓๗ ๑๓๘๘ - ๙
www.policetrainp3.com

๕) ตำรวจภูธรภาค ๔ ที่ ศูนย์ฝึกอบรมตำรวจภูธรภาค ๔ เลขที่ ๒๗๒ หมู่ ๑๔ ถนนมิตรภาพ
ตำบลในเมือง อำเภอเมือง จังหวัดขอนแก่น ๔๐๐๐๐ หมายเลขโทรศัพท์ ๐ ๔๓๔๖ ๕๗๓๙
หมายเลขโทรสาร ๐ ๔๓๔๖ ๕๗๔๕ www.training.p4.police.go.th

๖) ตำรวจภูธรภาค ๕ ที่ ศูนย์ฝึกอบรมตำรวจภูธรภาค ๕ เลขที่ ๑๔๕ หมู่ ๑๓ ถนนลำปาง - เชียงใหม่
ตำบลปงยางคก อำเภอห้างฉัตร จังหวัดลำปาง ๕๒๑๙๐ หมายเลขโทรศัพท์ ๐ ๕๔๘๒ ๙๘๘๒
หมายเลขโทรสาร ๐ ๕๔๘๒ ๙๘๘๓ www.ptcr5.com

๗) ตำรวจภูธรภาค ๖ ที่ ศูนย์ฝึกอบรมตำรวจภูธรภาค ๖ เลขที่ ๘๓๗ หมู่ ๑๐ ตำบลนครสวรรค์
ตก อำเภอเมือง จังหวัดนครสวรรค์ ๖๐๐๐๐ หมายเลขโทรศัพท์ ๐ ๕๖๒๒ ๒๒๕๑
<http://school6.education.police.go.th>

๘) ตำรวจภูธรภาค ๗ ที่ ศูนย์ฝึกอบรมตำรวจภูธรภาค ๗ เลขที่ ๑๐๙ ถนนช้างวัง ตำบลพระปฐมเจดีย์
อำเภอเมือง จังหวัดนครปฐม ๗๓๐๐๐ หมายเลขโทรศัพท์ ๐ ๓๔๒๔ ๒๗๕๓
<https://trainingcenter.police7.go.th>

ท้ายประกาศ สำนักงานพิสูจน์หลักฐานตำรวจลงวันที่ ๕ กันยายน พ.ศ. ๒๕๖๕

๙) ตำรวจภูธรภาค ๘ ที่ ศูนย์ฝึกอบรมตำรวจภูธรภาค ๘ เลขที่ ๑๐๑ หมู่ ๓ ถนนพ้อขุนทะเล ตำบลมะขามเตี้ย อำเภอเมือง จังหวัดสุราษฎร์ธานี ๘๕๐๐๐ หมายเลขโทรศัพท์ ๐ ๗๗๕๐ ๕๔๒๓ - ๔ www.school8.education.police.go.th

๑๐) ตำรวจภูธรภาค ๙ ที่ ศูนย์ฝึกอบรมตำรวจภูธรภาค ๙ เลขที่ ๕๓ ถนนสุขยางค์ ตำบลสะเตง อำเภอเมืองยะลา จังหวัดยะลา ๙๕๐๐๐ หมายเลขโทรศัพท์ ๐ ๗๓๒๑ ๒๘๗๐ www.policetraining๙.com

หมายเหตุสถานที่จัดสอบข้อเขียนจะแจ้งให้ทราบตามกำหนดการในประกาศรับสมัคร

ตรวจแล้วถูกต้อง

พลตำรวจตรี

(สัมฤทธิ์ เอ็มกมล)

ผู้บังคับการอำนวยการ สำนักงานพิสูจน์หลักฐานตำรวจ

ท้ายประกาศ สำนักงานพิสูจน์หลักฐานตำรวจลงวันที่ ๕ กันยายน พ.ศ. ๒๕๖๕

๑. รายละเอียดการให้รหัสหน่วยที่รับผิดชอบในการจัดสถานที่สอบข้อเขียนในพื้นที่ต่างๆ และรหัสประจำตัวสอบแก่ผู้สมัครสอบ

หน่วยที่ประกาศรับสมัครสอบ	รหัสหน่วยที่นั่งสอบ	รหัสสายสอบ	หมายเหตุ
สพฐ.ตร.	สพฐ.ตร. = 15	พฐ.5และพฐ.6	
	ภ.๑ = 01	พฐ.5 และพฐ.6	
	ภ.๒ = 02	พฐ.5 และพฐ.6	
	ภ.๓ = 03	พฐ.5 และพฐ.6	
	ภ.๔ = 04	พฐ.5 และพฐ.6	
	ภ.๕ = 05	พฐ.5 และพฐ.6	
	ภ.๖ = 06	พฐ.5 และพฐ.6	
	ภ.๗ = 07	พฐ.5 และพฐ.6	
	ภ.๘ = 08	พฐ.5 และพฐ.6	
	ภ.๙ = 09	พฐ.5 และพฐ.6	

ตัวอย่าง รหัสประจำตัวสอบ(รหัสประจำตัวสอบ ๙ หลัก แยกเป็น เลข ๒ หลักแรก คือ หน่วยที่นั่งสอบ เลขหลักที่ ๓ - ๔ คือ รหัสสายสอบ และเลข ๕ หลักหลัง คือ กลุ่มตัวเลขที่ระบบคอมพิวเตอร์ กำหนดให้ผู้สมัครแต่ละคน)

หน่วยที่นั่งสอบ สพฐ.ตร.
 150502021
 ๕ ๕ ๕ ๕ ๕ ๕ ๕ ๕ ๕
 สายสอบ พฐ.5

กลุ่มตัวเลขที่ระบบคอมพิวเตอร์
 กำหนดให้ผู้สมัครแต่ละคน

หน่วยที่นั่งสอบ ภ.5
 050602564
 ๕ ๕ ๕ ๕ ๕ ๕ ๕ ๕ ๕
 สายสอบ พฐ.6

กลุ่มตัวเลขที่ระบบคอมพิวเตอร์
 กำหนดให้ผู้สมัครแต่ละคน

ท้ายประกาศ สำนักงานพิสูจน์หลักฐานตำรวจลงวันที่ ๒ กันยายน พ.ศ. ๒๕๖๕

๒. ตัวอย่างบัตรประจำตัวสอบ ของผู้สมัครสอบสาย พฐ.5

บัตรประจำตัวสอบ																								
รับสมัครและสอบแข่งขันบุคคลภายนอกผู้มีวุฒิประกาศนียบัตรมัธยมศึกษาตอนปลาย หรือประกาศนียบัตรวิชาชีพหรือเทียบเท่า เพื่อบรรจุและแต่งตั้งเป็นข้าราชการตำรวจชั้นประทวน พ.ศ. 2565 (กลุ่มงานอำนวยการและสนับสนุน) ทำหน้าที่วิทยาการ																								
รหัสประจำตัวสอบ 050599999																								
หน่วยรับสมัคร สพฐ.ตร.																								
หน่วยจัดสถานที่นั่งสอบข้อเขียน ภ.5 สาย พฐ.5																								
<table border="1"><tr><td>1</td><td>5</td><td>5</td><td>9</td><td>0</td><td>0</td><td>0</td><td>1</td><td>7</td><td>0</td><td>5</td><td>9</td><td>9</td></tr></table>												1	5	5	9	0	0	0	1	7	0	5	9	9
1	5	5	9	0	0	0	1	7	0	5	9	9												
เลขประจำตัวประชาชน 13 หลัก																								
ชื่อ <u>นายคนดี หวังรับราชการ</u>																								
ลงชื่อ _____ ผู้สมัคร																								
วันที่ 13 เดือน กันยายน พ.ศ. 2565 ; 14:30:25 น. ; 597078																								
วันเวลาสมัครสอบ																								

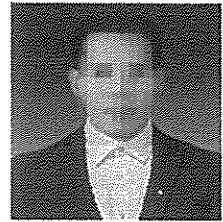

รูปที่ใช้ในการสมัครสอบ
ต้องชัดเจนและขนาดตามที่กำหนด

- หมายเหตุ
1. ต้องนำบัตรประจำตัวสอบนี้ไปแสดงในการเข้าสอบ คู่กับบัตรประจำตัวประชาชน โดยบัตรดังกล่าวต้องไม่หมดอายุ และต้องมีความสมบูรณ์ชัดเจน และให้ผู้สมัครลงลายมือชื่อในบัตรประจำตัวสอบนี้เท่านั้น
 2. สอบข้อเขียน ในวันที่ 27 พฤศจิกายน 2565 เวลา 13.30 - 16.30 น.
โดยให้เข้าห้องสอบเวลา 11.30 - 13.15 น. เท่านั้น หรือเป็นไปตามที่หน่วยสอบกำหนด
 3. ประกาศรายชื่อให้เข้าสอบข้อเขียน สถานที่สอบข้อเขียน ในวันที่ 16 พฤศจิกายน 2565
 4. ประกาศรายชื่อให้เข้าสอบข้อเขียน สถานที่สอบข้อเขียน ดังที่นั่งสอบ ในวันที่ 26 พฤศจิกายน 2565
 5. กรณีกรอกข้อมูลในใบสมัครไม่ถูกต้อง (เช่น การสะกดพยัญชนะ สระ วรรณยุกต์ ผิดเล็กน้อย ท่านยังสามารถมีสิทธิเข้าสอบข้อเขียนได้ตามปกติ) สำหรับผู้สอบผ่านข้อเขียน ท่านสามารถยื่นเอกสารขอแก้ไขได้ในภายหลัง ในวันรายงานตัวผู้สอบผ่านข้อเขียนและให้เข้าสอบภาคความเหมาะสมกับตำแหน่ง (สอบรอบสอง)

ตรวจแก้ถูกต้อง

พลตำรวจตรี

(สัมฤทธิ์ เอมกมล)

ผู้บังคับการอำนวยการ สำนักงานพิสูจน์หลักฐานตำรวจ

ท้ายประกาศ สำนักงานพิสูจน์หลักฐานตำรวจลงวันที่ ๕ กันยายน พ.ศ. ๒๕๖๕

สิทธิการได้รับคะแนนเพิ่มเป็นพิเศษ

ตามหนังสือ สำนักงานตำรวจแห่งชาติ ด่วนที่สุดที่ ๐๐๓๔๕๒๔/ว๔๐ ลงวันที่ ๑๕ กรกฎาคม พ.ศ. ๒๕๕๗

หลักเกณฑ์และสิทธิการได้รับคะแนนเพิ่มเป็นพิเศษ เป็นไปตามหนังสือสำนักงานตำรวจแห่งชาติ เรื่อง สิทธิได้รับคะแนนเพิ่มเป็นพิเศษ ดังนี้

๑. ผู้ที่ขอใช้สิทธิการได้รับคะแนนเพิ่มเป็นพิเศษ มี

๑.๑ ต้องเป็นบุตรโดยกำเนิดของข้าราชการตำรวจซึ่งถึงแก่กรรม หรือได้รับบาดเจ็บสาหัส หรือบาดเจ็บจนทุพพลภาพเนื่องจากปฏิบัติหน้าที่ราชการ หรือ

๑.๒ ต้องเป็นบุตรโดยกำเนิดของบุคคลทั่วไปซึ่งถึงแก่กรรม หรือได้รับบาดเจ็บสาหัส หรือบาดเจ็บจนทุพพลภาพ เนื่องจากช่วยเหลือราชการตำรวจเฉพาะในกรณีการปราบปรามโจรผู้ร้าย หรือก่อความไม่สงบหรืออริราชศัตรู

ผู้สมัครสอบตามประกาศรับสมัครนี้ให้ใช้สิทธิกรณีใดกรณีหนึ่ง ตามข้อ ๑.๑ หรือ ๑.๒ เท่านั้น แล้วแต่กรณี

๒. การพิจารณาคะแนนเพิ่มเป็นพิเศษให้แกผู้สมัครสอบ หน่วยที่ได้รับมอบอำนาจจากสำนักงานตำรวจแห่งชาติให้เป็นผู้ดำเนินการสอบแข่งขัน จะแต่งตั้งคณะกรรมการพิจารณาคะแนนเพิ่มเป็นพิเศษ จำนวนไม่น้อยกว่า ๓ คน เป็นผู้พิจารณา และผลการพิจารณาคะแนนเพิ่มเป็นพิเศษของคณะกรรมการดังกล่าว ถือเป็นที่สุด โดยจะได้รับคะแนนเพิ่มเป็นพิเศษ จำนวน ๓ คะแนน

๓. กรณีการเพิ่มคะแนนพิเศษ จะนำคะแนนที่ได้รับเพิ่มไปรวมกับผลคะแนนสอบข้อเขียน หลังการประมวลผลการสอบข้อเขียน (ก่อนการประกาศรายชื่อผู้สอบผ่านข้อเขียนและให้เข้าสอบ ภาคความเหมาะสมกับตำแหน่ง) โดยต้องเป็นผู้ที่ได้คะแนนในแต่ละภาคของการสอบข้อเขียนไม่ต่ำกว่า ร้อยละ ๖๐ จึงจะได้สิทธิในการเพิ่มคะแนนดังกล่าว ทั้งนี้เมื่อนำคะแนนเพิ่มไปรวมกับคะแนนสอบข้อเขียนแล้ว ต้องไม่เกินคะแนนเต็มของการสอบข้อเขียนตามที่กำหนด

หมายเหตุ - ผู้สมัครสอบ ต้องนำหลักฐานเอกสารเกี่ยวกับการขอรับสิทธิได้คะแนนเพิ่มเป็นพิเศษ ตามที่กำหนดมายื่นที่ สำนักงานพิสูจน์หลักฐานตำรวจ ภายในระยะเวลาที่กำหนด หากพ้นกำหนดถือว่าสิ้นสุดระยะเวลาการยื่นเรื่องขอรับสิทธิหรือสละสิทธิดังกล่าว แล้วแต่กรณี

ตรวจแล้วถูกต้อง

พลตำรวจตรี

(สัมฤทธิ์ เอมกมล)

ผู้บังคับการอำนวยการ สำนักงานพิสูจน์หลักฐานตำรวจ

ท้ายประกาศ สำนักงานพิสูจน์หลักฐานตำรวจลงวันที่ ๕ กันยายน พ.ศ. ๒๕๖๕

การยื่นหลักฐานเอกสาร

หลักฐานฉบับจริงและเอกสารต่างๆ ที่ผู้ได้รับการประกาศรายชื่อเป็นผู้สอบผ่านข้อเขียนและให้เข้าสอบภาคความเหมาะสมกับตำแหน่ง (รอบสอง) ต้องนำมาแสดงและยื่นกับเจ้าหน้าที่ ดังนี้

๑. บัตรประจำตัวประชาชน (ที่ไม่หมดอายุ)
๒. บัตรประจำตัวสอบ จำนวน ๑ ฉบับ
๓. ทะเบียนบ้านฉบับปัจจุบัน หรือหลักฐานอื่นที่ชี้แทนทะเบียนบ้านตามที่ทางราชการออกให้ พร้อมสำเนา จำนวน ๓ ฉบับ
๔. ประกาศนียบัตร หรือหนังสือรับรองคุณวุฒิที่สถานศึกษาออกให้ โดยต้องมีข้อความระบุการสำเร็จการศึกษา และวันที่สำเร็จการศึกษาจากสถานศึกษานั้นๆ ภายในวันสุดท้ายของการรับสมัคร พร้อมสำเนา จำนวน ๓ ฉบับ
๕. ระเบียบแสดงผลการเรียน (Transcript) พร้อมสำเนา จำนวน ๓ ฉบับ และหากเป็นภาษาต่างประเทศให้แปลเป็นภาษาไทยด้วยตนเอง หรือจากสถานศึกษาที่สำเร็จก็ได้ จำนวน ๓ ฉบับ
๖. หลักฐานอื่นๆ ถ้ามี เช่น ใบเปลี่ยนชื่อ - ชื่อสกุล เป็นต้น พร้อมสำเนาจำนวน ๓ ฉบับ
๗. แบบบันทึกข้อมูลบุคคล (ให้เข้ารระบบอินเทอร์เน็ตและสั่งพิมพ์แบบฟอร์มท้ายประกาศรับสมัคร) เขียนรายละเอียดด้วยลายมือของตนเอง ตามผนวก ญ. ท้ายประกาศนี้จำนวน ๑ ฉบับ
๘. หลักฐานทางทหารอย่างใดอย่างหนึ่ง พร้อมสำเนา จำนวน ๓ ฉบับ แยกเป็น
 - ๘.๑ ทหารกองหนุน ให้ใช้สมุดหนังสือสำคัญ (แบบ สด.๘) ที่ใช้ประกอบกับสมุดประจำตัวทหารกองหนุนประเภทที่ ๑ หรือบัตรอนุญาตลา แบบ ๒ ที่อนุญาตให้ลาระหว่างรอรับ สด.๘
 - ๘.๒ ทหารกองเกินที่ผ่านการตรวจเลือกตามกฎหมายว่าด้วยการรับราชการทหาร ให้ใช้ใบรับรองผลการตรวจเลือกทหารกองเกินเข้ารับราชการทหารกองประจำการ (แบบ สด.๔๓) สำหรับผู้ที่ยังไม่ได้เข้ารับการตรวจเลือก (อายุยังไม่ถึง ๒๐ ปี ในปี พ.ศ. ๒๕๖๕ หรือที่จะต้องเข้ารับการตรวจเลือกทางทหารในปี พ.ศ. ๒๕๖๗) ให้ใช้ใบสำคัญ (แบบ สด.๘) ส่วนผู้ที่ครบเกณฑ์จะต้องเข้ารับการตรวจเลือกทางทหารในเดือน เมษายน พ.ศ. ๒๕๖๖ หรือผู้ที่ได้ใช้สิทธิผ่อนผันแล้ว หรืออยู่ระหว่างการผ่อนผันเข้ารับการตรวจเลือกเพื่อเข้ารับราชการทหาร ไม่รับสมัครสอบ

ท้ายประกาศ สำนักงานพิสุจน์หลักฐานตำรวจลงวันที่ ๕ กันยายน พ.ศ. ๒๕๖๕

๘.๓ ผู้สำเร็จการศึกษาวิชาทหารชั้นปีที่ ๓ ขึ้นไป ให้ใช้หลักฐานอย่างหนึ่งอย่างใด ดังต่อไปนี้

๑) หนังสือสำคัญ (แบบ สด.๘) ที่ใช้ประกอบกับสมุดประจำตัวทหารกองหนุน ประเภทที่ ๑ หรือ

๒) หนังสือสำคัญประจำตัวแสดงวิทยฐานะแสดงว่าได้สำเร็จการฝึกวิชาทหาร ชั้นปีที่ ๓ ขึ้นไป โดยมีหลักฐานประทับวันขึ้นทะเบียนเป็นทหารกองประจำการและเลขเครื่องหมาย แสดงว่าได้ปลดเป็นทหารกองหนุนประเภทที่ ๑ ในหนังสือสำคัญนั้นแล้ว

ในกรณีหนังสือประจำตัวแสดงวิทยฐานะดังกล่าวข้างต้น ยังไม่มีหลักฐานประทับวันขึ้นทะเบียนเป็นทหารกองประจำการ และเลขเครื่องหมายแสดงว่าได้ปลดเป็นทหารกองหนุนประเภทที่ ๑ ให้มีหนังสือรับรองจากผู้บังคับกองพันหรือเทียบเท่าขึ้นไปที่มีหน้าที่เกี่ยวกับการนำปลดเป็นกองหนุนประเภทที่ ๑ เป็นผู้รับรองว่าอยู่ระหว่างดำเนินการนำปลดเป็นทหารกองหนุนประเภทที่ ๑ ไปแสดงควบคู่กัน

๙. หนังสือรับรองตามผนวก ฉ.ท้ายประกาศนี้ จำนวน ๑ ฉบับ (ให้เข้าระบบ อินเทอร์เน็ตและสั่งพิมพ์แบบฟอร์ม) พร้อมสำเนาบัตรประจำตัวข้าราชการหรือสำเนาบัตรประจำตัว เจ้าหน้าที่ของรัฐของผู้รับรอง จำนวน ๑ ฉบับ

หลักฐานเอกสารตามข้อ ๑ ข้อ ๓ - ๖ และข้อ ๘ (๘.๑ - ๘.๓) ต้องนำฉบับจริงไปแสดง ให้ครบถ้วน ทั้งนี้ สำเนาหลักฐานเอกสารทุกฉบับที่นำมายื่นกับเจ้าหน้าที่ให้ผู้สมัครเขียนคำรับรองว่า “สำเนาถูกต้อง” และลงลายมือชื่อไว้ สำหรับหลักฐานเอกสารฉบับจริงจะคืนให้ทันที หากสูญหาย เจ้าหน้าที่จะไม่รับผิดชอบ

สำหรับหลักฐานเอกสารทุกฉบับที่ผู้สมัครยื่นไว้กับเจ้าหน้าที่ ถือเป็นเอกสิทธิ์ของ สำนักงานพิสุจน์หลักฐานตำรวจสำนักงานตำรวจแห่งชาติ ที่จะดำเนินการใดๆ ตามที่เห็นสมควร

ผู้สอบผ่านข้อเขียนหากไม่นำหลักฐานเอกสารไปยื่น ตามวัน เวลา และสถานที่ที่กำหนด หรือยื่นไม่ครบถ้วน จะถูกตัดสิทธิในการเข้าสอบภาคความเหมาะสมกับตำแหน่ง

กำหนดการยื่นหลักฐานเอกสารเพิ่มเติม ตามที่ระบุข้างต้นในผนวกนี้ จะประกาศ พร้อมกับการประกาศรายชื่อผู้สอบผ่านข้อเขียนและให้เข้าสอบภาคความเหมาะสมกับตำแหน่ง

ท้ายประกาศ สำนักงานพิสูจน์หลักฐานตำรวจลงวันที่ ๕ กันยายน พ.ศ. ๒๕๖๕

ผู้สมัครสอบจะต้องรับผิดชอบในการตรวจสอบ และรับรองตนเองว่าเป็นผู้มีคุณสมบัติทั่วไป และคุณสมบัติเฉพาะสำหรับตำแหน่งที่สมัครสอบตรงตามที่ประกาศรับสมัครสอบจริง พร้อมทั้งยื่นและแสดงหลักฐานตามวัน เวลา และสถานที่ที่กำหนดให้ถูกต้องครบถ้วน ในกรณีที่มีการผิดพลาดอันเกิดจากผู้สมัครสอบไม่มายื่นหลักฐานเอกสารตามวัน เวลา หรือยื่นไม่ครบถ้วน จะถูกตัดสิทธิในการเป็นผู้สอบแข่งขันได้ หรือผู้สอบแข่งขันได้สำรองแล้วแต่กรณี และหากมีการตรวจพบว่ามี การนำเอกสารปลอมมายื่นต่อเจ้าหน้าที่ จะต้องถูกดำเนินคดีตามกฎหมายจนถึงที่สุด

ตรวจแล้วถูกต้อง

พลตำรวจตรี

(สัมฤทธิ์ เอ็มกมล)

ผู้บังคับการอำนวยการ สำนักงานพิสูจน์หลักฐานตำรวจ

ท้ายประกาศ สำนักงานพิสูจน์หลักฐานตำรวจลงวันที่ ๕ กันยายน พ.ศ. ๒๕๖๕

วิชาที่ใช้ในการสอบแข่งขัน

ทดสอบความรู้ความสามารถด้วยวิธีสอบข้อเขียน ข้อสอบแบบปรนัย ๔ ตัวเลือก จำนวน ๑๕๐ ข้อ ๑๕๐ คะแนน ใช้เวลาทำข้อสอบ ๓ ชั่วโมงประกอบด้วย

๑. ภาคความรู้ความสามารถทั่วไป(คะแนนเต็ม ๓๐ คะแนน)

๑.๑ ความสามารถทั่วไป

จำนวน ๑๐ ข้อ

ทดสอบความรู้ความสามารถในการคิดเชิงเหตุผล ความคิดเชิงจำนวน โดยใช้ข้อมูลหรือปัญหาทางสังคมหรือทางเศรษฐกิจ หรือทางอื่นที่เหมาะสม การคิดเชิงเหตุผล ประกอบด้วย การใช้เหตุผลเชิงตรรกะ อุปมาอุปไมย อนุกรมและมิติสัมพันธ์ ความสามารถในการคิดเชิงจำนวน ประกอบด้วย คณิตศาสตร์พื้นฐาน ได้แก่ การคำนวณขั้นพื้นฐาน เปอร์เซนต์ ร้อยละ การเทียบบัญญัติไตรยางค์ การแก้สมการและอสมการ เซต ตรรกศาสตร์ ความน่าจะเป็น และสถิติพื้นฐาน ได้แก่ การแจกแจงความถี่ ตารางกราฟ การหาค่ากลาง และการวัดการกระจาย

๑.๒ ภาษาไทย

จำนวน ๒๐ ข้อ

ทดสอบความรู้ความสามารถการใช้ภาษาและความเข้าใจภาษา ได้แก่ ทักษะการใช้ภาษาด้านการอ่าน การเขียน และการสื่อสารอย่างมีวิจารณญาณ การใช้ถ้อยคำ สำนวน การใช้คำให้ตรงกับความหมาย กฎเกณฑ์ และความนิยม การจับใจความ วิเคราะห์ความ สรุปความ หรือตีความจากข้อความสั้นๆ หรือจากบทความ การพิจารณาเลือกใช้ภาษาในงานเขียนรูปแบบต่างๆ

๒. ภาคความรู้ความสามารถที่ใช้เฉพาะตำแหน่ง(คะแนนเต็ม ๑๒๐ คะแนน)

๒.๑ ความรู้ความสามารถด้านเทคโนโลยีสารสนเทศและคอมพิวเตอร์เพื่อสำนักงานจำนวน ๔๕ ข้อ

ทดสอบความรู้เกี่ยวกับการใช้เทคโนโลยีสารสนเทศ ได้แก่ ความรู้เบื้องต้นเกี่ยวกับเทคโนโลยีสารสนเทศ ระบบการทำงานของคอมพิวเตอร์ การสื่อสารข้อมูลและเครือข่ายคอมพิวเตอร์เบื้องต้น และทดสอบความรู้เกี่ยวกับทักษะพื้นฐานในการใช้โปรแกรมคอมพิวเตอร์สำนักงาน เช่น ไมโครซอฟท์เวิร์ด (Microsoft word) ไมโครซอฟท์เอ็กเซล (Microsoft Excel) ไมโครซอฟท์เพาเวอร์พอยต์ (Microsoft Powerpoint) ทักษะการสื่อสารข้อมูลผ่านเครือข่ายอินเทอร์เน็ตและ Social Media และเทคโนโลยีสารสนเทศสมัยใหม่

ท้ายประกาศ สำนักงานพิสุจน์หลักฐานตำรวจลงวันที่ ๕ กันยายน พ.ศ. ๒๕๖๕

๒.๒ ภาษาต่างประเทศ (ภาษาอังกฤษ)

จำนวน ๒๐ ข้อ

ทดสอบความรู้เกี่ยวกับการอ่านเพื่อจับใจความ (Reading comprehension) คำศัพท์ (Vocabulary) โครงสร้างของประโยคต่างๆ (Structure) หลักไวยากรณ์ (Grammar) และการสนทนา (Conversation) เป็นต้น

๒.๓ สังคม วัฒนธรรม จริยธรรม และความรู้เกี่ยวกับประชาคมอาเซียน จำนวน ๓๕ ข้อ

ทดสอบความรู้เกี่ยวกับสังคมและวัฒนธรรม หลักศีลธรรม จริยธรรม ที่เกี่ยวข้องกับการดำเนินชีวิตในสังคม และการปฏิบัติงาน และหลักธรรมาภิบาล และความรู้เกี่ยวกับประชาคมอาเซียน

๒.๔ กฎหมายที่ประชาชนควรรู้

จำนวน ๒๐ ข้อ

ทดสอบความรู้เบื้องต้นเกี่ยวกับกฎหมายที่เกี่ยวข้องในชีวิตประจำวัน ที่ประชาชนควรรู้
หมายเหตุ ขอบเขตวิชาที่ใช้ในการทดสอบความรู้ความสามารถด้วยวิธีสอบข้อเขียนนั้น จะใช้ข้อมูลที่เป็นปัจจุบันเท่านั้น

๓. ภาคความเหมาะสมกับตำแหน่ง

๓.๑ การตรวจร่างกายและการทดสอบสุขภาพจิตจากคณะกรรมการแพทย์โรงพยาบาลตำรวจ ผู้ที่ไม่เป็นโรคหรืออาการตามที่กำหนดไว้ ถือว่าผ่าน ผู้ที่เป็นโรคหรืออาการตามที่กำหนดไว้ ถือว่าไม่ผ่าน และผลการตรวจร่างกายของคณะกรรมการแพทย์นี้ให้ถือเป็นที่สุด

๓.๒ สอบสัมภาษณ์จะเป็นการประเมินบุคคลเพื่อพิจารณาความเหมาะสมกับตำแหน่งหน้าที่ที่จะบรรจุแต่งตั้งจากประวัติส่วนตัว ประวัติการศึกษา ประวัติการทำงาน และพฤติกรรมที่ปรากฏทางอื่น ของผู้เข้าสอบและจากการสัมภาษณ์ ทั้งนี้อาจใช้วิธีอื่นใดเพิ่มเติมอีกก็ได้เพื่อพิจารณาความเหมาะสมในด้านต่าง ๆ เช่น ความรู้ที่อาจใช้เป็นประโยชน์ในการปฏิบัติงานในหน้าที่และความรู้ในเรื่องการรักษาความปลอดภัย แห่งชาติ ความสามารถประสบการณ์ รูปร่าง ลักษณะท่าทาง ท่วงทีวาจา อุปนิสัย อารมณ์ความสมบูรณ์ของร่างกาย ความองอาจ ว่องไว คุณลักษณะและทัศนคติเหมาะสม ในการเป็นข้าราชการตำรวจ บุคลิกภาพอย่างอื่นตามความเหมาะสมที่จะเป็นตำรวจ จริยธรรมและคุณธรรม การปรับตัวเข้ากับผู้ร่วมงาน รวมทั้งสังคมและสิ่งแวดล้อม ความคิดริเริ่มสร้างสรรค์ ปฏิภาณไหวพริบความจงรักภักดีต่อสถาบันชาติ ศาสน์ กษัตริย์ ทัศนคติต่อวิชาชีพตำรวจหน้าที่พลเมือง ความสามารถในการติดต่อ การตอบคำถามตรงประเด็น การแก้ไขปัญหาเฉพาะหน้าความฉลาดทางอารมณ์ ความรู้ความสามารถและความพร้อมในการปฏิบัติงานในหน้าที่ตำรวจ เป็นต้น โดยถือเป็นเกณฑ์การตัดสินว่าผู้ที่คณะกรรมการสอบสัมภาษณ์เห็นว่าเหมาะสมจึงจะถือว่า ผ่านผู้ที่คณะกรรมการสอบสัมภาษณ์เห็นว่าไม่เหมาะสมจะถือว่า ไม่ผ่าน

ท้ายประกาศ สำนักงานพิสูจน์หลักฐานตำรวจ ลงวันที่ ๒ กันยายน พ.ศ. ๒๕๖๕

๓.๓ การตรวจสอบคุณสมบัติ ประวัติอาชญากรรมและที่เกี่ยวข้อง และความประพฤติผู้ที่
คณะอนุกรรมการพิจารณาคุณสมบัติทั่วไป คุณสมบัติเฉพาะสำหรับตำแหน่ง และความเหมาะสมกับ
ตำแหน่ง เห็นว่ามีคุณสมบัติประวัติอาชญากรรมและที่เกี่ยวข้อง และความประพฤติหรือชื่อเสียง
เหมาะสมที่จะเข้าเป็นข้าราชการตำรวจถือว่าผ่าน ผู้ที่คณะอนุกรรมการพิจารณาคุณสมบัติทั่วไป
คุณสมบัติเฉพาะสำหรับตำแหน่งและความเหมาะสมกับตำแหน่ง เห็นว่ามีคุณสมบัติ ประวัติอาชญากรรม
และที่เกี่ยวข้อง และความประพฤติหรือชื่อเสียงไม่เหมาะสมที่จะเข้าเป็นข้าราชการตำรวจถือว่าไม่ผ่าน

สำหรับผู้ที่มิประวัติทางคดีอาญา หรือต้องหาคดีอาญา สำนักงานตำรวจแห่งชาติ มีคำสั่งที่
๕๖๑/๒๕๖๔ ลงวันที่ ๓ พฤศจิกายน พ.ศ. ๒๕๖๔ แต่งตั้งคณะกรรมการพิจารณาคุณสมบัติและลักษณะ
ต้องห้ามของการเป็นข้าราชการตำรวจกรณีไม่เป็นผู้ประพฤติเสื่อมเสียหรือบกพร่องในศีลธรรมอันดีและ
คณะกรรมการดำเนินการสอบแข่งขัน หรือคณะอนุกรรมการพิจารณาความเหมาะสมกับตำแหน่ง จะ
พิจารณาจากข้อเท็จจริงและพฤติการณ์แห่งการกระทำความผิด เป็นผู้ประพฤติเสื่อมเสียหรือบกพร่อง
ในศีลธรรมอันดีหรือไม่ รวมทั้งความน่ารังเกียจของสังคมและเกียรติของข้าราชการตำรวจ ตาม
หลักเกณฑ์ที่กำหนดในระเบียบสำนักงานตำรวจแห่งชาติว่าด้วยแนวทางและหลักเกณฑ์การพิจารณา
กรณีเป็นผู้ประพฤติเสื่อมเสียหรือบกพร่องในศีลธรรมอันดี พ.ศ. ๒๕๕๗ โดยจะนำผลทางคดีใน
ชั้นพนักงานสอบสวนที่มีการดำเนินคดีสิ้นสุดในชั้นพนักงานสอบสวนแล้ว หรือพนักงานอัยการที่มีคำสั่ง
ไม่ฟ้องแล้ว หรือในชั้นศาลที่มีคำพิพากษาถึงที่สุดแล้ว ในแต่ละคดีมาเป็นหลักการและข้อมูลที่สำคัญเพื่อ
ประกอบการพิจารณาแล้วแต่กรณี

ผู้ที่ผ่านการสอบภาคความเหมาะสมกับตำแหน่ง ตามที่กำหนดจะได้คะแนน ๑๐
๐ คะแนน ผู้ที่ไม่ผ่านขั้นตอนใดขั้นตอนหนึ่งจะได้ ๐ คะแนน

ตรวจแล้วถูกต้อง

พลตำรวจตรี

(สัมฤทธิ์ เอมกมล)

ผู้บังคับการอำนวยการ สำนักงานพิสูจน์หลักฐานตำรวจ

ท้ายประกาศ สำนักงานพิสูจน์หลักฐานตำรวจ ลงวันที่ ๕ กันยายน พ.ศ. ๒๕๖๕

ระเบียบเกี่ยวกับการสอบข้อเขียน การตรวจร่างกายและทดสอบสุขภาพจิตและการสอบสัมภาษณ์
ในการสอบแข่งขันบุคคลภายนอกผู้มีวุฒิประกาศนียบัตรมัธยมศึกษาตอนปลาย
หรือประกาศนียบัตรวิชาชีพหรือเทียบเท่า เพื่อบรรจุและแต่งตั้ง
เป็นข้าราชการตำรวจชั้นประทวน พ.ศ. ๒๕๖๕
(กลุ่มงานอำนวยการและสนับสนุน)ทำหน้าที่วิทยาการ

๑. ระเบียบการปฏิบัติทั่วไป

๑.๑ อุปกรณ์ที่นำเข้าห้องสอบได้ มี ดินสอดำเบอร์ ๒B ขึ้นไป สำหรับระบายกระดาษคำตอบ
ปากกาถูกลิ้นสีน้ำเงินบัตรประจำตัวสอบและบัตรประจำตัวประชาชน เท่านั้น ส่วนยางลบทางหน่วยสอบจะ
เป็นผู้จัดเตรียมให้

๑.๒ ห้ามนำอาวุธ กระจกหรือตำรา เครื่องคำนวณเลข เครื่องมือสื่อสาร เครื่องมือหรือ
อุปกรณ์อิเล็กทรอนิกส์ทุกชนิด เครื่องประดับต่างๆ เช่น นาฬิกาข้อมือ สร้อยคอ แหวน ตุ้มหู เป็นต้น
อุปกรณ์ทำด้วยโลหะทุกชนิดหรือสิ่งของอื่นใดที่นอกเหนือ จากข้อ ๑.๑ เข้าในอาคารสอบหรือห้องสอบ
หรือพื้นที่หวงห้ามหรือเขตรักษาความปลอดภัยโดยเด็ดขาด ไม่มีการรับฝากหรืออนุญาตให้วางไว้
ภายในอาคาร/ห้องสอบ เมื่อเริ่มลงมือสอบแล้วหากมีการตรวจค้นพบ ถือว่าเจตนาทุจริตในการสอบ

๑.๓ การแต่งกายของผู้เข้าสอบ โดยกำหนดให้สวมเสื้อยืดแขนสั้นไม่มีปก ไม่มี
กระดุม ไม่มีกระเป๋่า ไม่มีเครื่องประดับ ไม่มีวัสดุตกแต่งทุกชนิด กางเกงวอร์มขายาววอรงเท้ากีฬา
และให้เตรียมหน้ากากอนามัย (Mask) ไปใส่ในการเข้าสอบข้อเขียนทุกคน

๑.๔ การประกาศรายชื่อให้เข้าสอบข้อเขียน วัน เวลา และสถานที่สอบและผังที่นั่งสอบ
คณะกรรมการดำเนินการสอบจะแยกประกาศเป็น ๒ ขั้นตอน ดังนี้

๑.๔.๑ วันเวลาดำเนินการจะประกาศเฉพาะรายชื่อผู้ให้เข้าสอบข้อเขียน วัน เวลา
และสถานที่สอบ ทางอินเทอร์เน็ตเว็บไซต์ www.policeadmission.org

๑.๔.๒ ก่อนวันสอบข้อเขียน ๑ วัน จะประกาศรายชื่อให้เข้าสอบข้อเขียนพร้อมทั้ง
วัน เวลา สถานที่สอบข้อเขียน ผังที่นั่งสอบ อาคาร และห้องสอบ/แถวสอบ โดยละเอียดให้ทราบอีกครั้ง
ทางอินเทอร์เน็ตเว็บไซต์ www.policeadmission.org และที่สถานที่สอบข้อเขียนอีกส่วนหนึ่ง

ทั้งนี้ให้ผู้สมัครสอบตรวจสอบข้อมูลการประกาศดังกล่าว ตามข้อ ๑.๔.๑ - ๑.๔.๒
ให้ชัดเจน

ท้ายประกาศ สำนักงานพิสูจน์หลักฐานตำรวจ ลงวันที่ ๕ กันยายน พ.ศ. ๒๕๖๕

๑.๕ ในกรณีที่มีปัญหาใดๆ เช่น หาห้องสอบไม่พบ หรือไม่มีที่นั่งสอบ เนื่องจากไม่ปรากฏรหัสประจำตัวสอบในผังที่นั่งสอบ ฯลฯ ให้รีบติดต่อกองอำนวยการประจำสนามสอบนั้นๆ ก่อนเวลาเรียกเข้าห้องสอบ ไม่น้อยกว่า ๒ ชั่วโมง

๑.๖ ผู้มาเข้าสอบทุกคนต้องผ่านการตรวจวัดอุณหภูมิร่างกาย สำหรับผู้ที่มีอุณหภูมิร่างกายตั้งแต่ ๓๗.๕ องศาเซลเซียสขึ้นไป หรือผู้ที่อยู่ในสภาวะสุ่มเสี่ยง กำหนดให้ต้องนั่งสอบข้อเขียนที่ห้องสอบสำรองตามที่จัดเตรียมไว้ให้ หรือเป็นไปตามแนวทางป้องกันการแพร่ระบาดเชื้อไวรัสโคโรนา ๒๐๑๙ (โควิด-๑๙) ที่กำหนด

๑.๗ ในการเข้าสอบผู้เข้าสอบทุกคนต้องแสดงตนให้ถูกต้องโดยแสดงบัตรประจำตัวสอบคู่กับบัตรประจำตัวประชาชน โดยบัตรดังกล่าวนั้นต้องไม่หมดอายุและจะต้องอยู่ในสภาพที่สมบูรณ์ชัดเจน ทั้งรูปถ่ายและตัวอักษรเพื่อใช้แสดงคู่กัน หากไม่มีบัตรใดบัตรหนึ่งหรือมีแต่ไม่สมบูรณ์ชัดเจนแล้วแต่กรณี จะไม่อนุญาตให้เข้าสอบ

๑.๘ เมื่อเริ่มเวลาสอบแล้วผู้เข้าสอบจะต้องนั่งอยู่ในห้องสอบเพื่อทำข้อสอบตลอดระยะเวลาสอบ จะไม่อนุญาตให้ผู้เข้าสอบออกจากห้องสอบจนกว่าจะหมดเวลาสอบ ยกเว้นกรณีฉุกเฉินอย่างยิ่งหรือมีเหตุสุดวิสัยที่จะทำให้เกิดปัญหาภายในห้องสอบให้ติดต่อเจ้าหน้าที่คุมสอบ หากผู้ใดไม่ปฏิบัติตามจะถูกปรับให้สอบตก

๒. การสอบข้อเขียน

๒.๑ กำหนดสอบข้อเขียนตั้งแต่ เวลา ๑๓.๓๐ น. ถึงเวลา ๑๖.๓๐ น. (ใช้เวลาทำข้อสอบ ๓ ชั่วโมง) ทั้งนี้ผู้เข้าสอบต้องเข้าห้องสอบ ในเวลา ๑๑.๓๐ น.หรือตามที่หน่วยสอบกำหนดเพื่อดำเนินการตรวจพิสูจน์ตัวบุคคลและแนะนำการระบายรหัสชุดข้อสอบในกระดาษคำตอบสำหรับผู้มาภายหลังจากเวลา ๑๓.๑๕ น. จะไม่อนุญาตให้เข้าห้องสอบโดยเด็ดขาด

๒.๒ ปฏิบัติตามคำสั่งและคำแนะนำของหัวหน้าห้องสอบ หรือเจ้าหน้าที่คุมสอบโดยเคร่งครัด

๒.๓ เมื่ออยู่ในห้องสอบ ขณะสอบห้ามพูด หรือติดต่อกับผู้เข้าสอบอื่นหรือบุคคลภายนอก และไม่ออกจากห้องสอบ เว้นแต่จะได้รับอนุญาตและอยู่ในความดูแลของหัวหน้าห้องสอบหรือเจ้าหน้าที่คุมสอบ หรือเจ้าหน้าที่รักษาความปลอดภัยห้องสอบ

๒.๔ ห้ามสูบบุหรี่ในห้องสอบ

๒.๕ ขณะสอบข้อเขียน เจ้าหน้าที่คุมสอบจะมีการตรวจค้นตัวผู้เข้าสอบตามมาตรการป้องกันการทุจริตสอบโดยตลอดจนกว่าจะเสร็จสิ้นภารกิจการตรวจค้นดังกล่าว

ท้ายประกาศ สำนักงานพิสูจน์หลักฐานตำรวจ ลงวันที่ ๕ กันยายน พ.ศ. ๒๕๖๕

๒.๖ จะเริ่มลงมือทำข้อสอบได้ เมื่อหัวหน้าห้องสอบสั่งให้ลงมือสอบแล้ว

๒.๗ เมื่อสอบเสร็จแล้วให้ยกมือขึ้นโดยไม่ต้องลุกจากโต๊ะ หรือเมื่อหมดเวลาสอบแล้วเจ้าหน้าที่สั่งให้หยุดทำปัญหาข้อสอบต้องหยุดทันที เจ้าหน้าที่จะเดินมารับกระดาษคำตอบและปัญหาข้อสอบคืนแล้วให้ผู้เข้าสอบลงชื่อส่งกระดาษคำตอบและปัญหาข้อสอบ รวมทั้งเขียนเลขรหัสชุดข้อสอบในบัญชี ถ้าไม่ลงชื่อเป็นหลักฐานไว้จะถือว่าไม่ได้เข้าสอบ

๒.๘ ปัญหาข้อสอบเป็นลิขสิทธิ์ของสำนักงานตำรวจแห่งชาติ (สำนักงานพิสูจน์หลักฐานตำรวจ) ห้ามนำปัญหาข้อสอบทั้งฉบับหรือแต่บางส่วนหรือคัดลอก ออกนอกห้องสอบเป็นอันขาดต้องส่งคืนปัญหาข้อสอบให้ครบทั้งชุดทุกหน้าและทุกแผ่น ผู้ใดฝ่าฝืนจะมีความผิดทางกฎหมายและจะพิจารณาให้หมดสิทธิในการสอบ

๓. ห้ามกระทำการทุจริตในการสอบ ผู้ที่ทุจริตในการสอบถือว่าสอบตกทุกวิชา โดยพฤติการณ์ที่ถือว่าทุจริตในการสอบและต้องถูกดำเนินคดีตามกฎหมายกำหนด แล้วแต่กรณี ได้แก่

๓.๑ นำตำราหรือเอกสารอื่นใดเข้าห้องสอบ นำหรือพยายามนำปัญหาข้อสอบออกนอกห้องสอบ

๓.๒ พุด ถาม ให้สัญญาณใดๆ หรือติดต่อกับผู้สอบอื่นหรือบุคคลภายนอก

๓.๓ ดู หรือพยายามดูคำตอบจากผู้สอบอื่น หรือยอมให้ผู้อื่นดูคำตอบของตน

๓.๔ ไม่เชื่อฟังคำแนะนำ คำตักเตือน หรือคำสั่งของเจ้าหน้าที่คุมสอบ

๓.๕ เปลี่ยนตัวผู้เข้าสอบหรือเข้าสอบแทนผู้อื่นโดยใช้บัตรประจำตัวสอบหรือบัตรประจำตัวประชาชน ซึ่งไม่ถูกต้องเพื่อทำให้สำคัญผิดว่าตนเป็นบุคคลที่เข้าสอบแทน

๓.๖ ระบายรหัสในกระดาษคำตอบโดยใช้รหัสของผู้อื่นโดยมีเจตนาทำข้อสอบแทนบุคคลผู้นั้น หรือนำเอากระดาษคำตอบของผู้อื่นมาทำแทน

๓.๗ นำโทรศัพท์มือถือ หรือเครื่องมือและอุปกรณ์สื่อสารอิเล็กทรอนิกส์ใดๆ หรือสิ่งของต้องห้ามตามที่ระบุในข้อ ๑.๒ เข้าไปในห้องสอบ หรือในบริเวณเขตหวงห้ามหรือเขตรักษาความปลอดภัยของสนามสอบข้อเขียนโดยมีเจตนาที่จะใช้ในการทุจริต เช่น เครื่องมือสื่อสาร เครื่องอิเล็กทรอนิกส์ เครื่องคำนวณเลข นาฬิกาคำนวณเลข ฯลฯ เป็นต้น

๓.๘ พฤติการณ์อื่นใดซึ่งผู้คุมสอบเห็นว่าผู้เข้าสอบมีเจตนาทุจริตในการสอบ เช่น ฝ่าฝืนคำสั่งหรือคำแนะนำตักเตือนของผู้คุมสอบ, ไม่ให้ความร่วมมือกับผู้คุมสอบในการตรวจค้นตัว หรือพฤติการณ์อื่นๆ ซึ่งผู้คุมสอบเห็นว่าน่าจะมีเจตนาทุจริต เป็นต้น

ท้ายประกาศ สำนักงานพิสูจน์หลักฐานตำรวจ ลงวันที่ ๕ กันยายน พ.ศ. ๒๕๖๕

๔. การกรอกข้อมูลผู้เข้าสอบและการระบายกระดาษคำตอบ

๑) ตัวอย่างกระดาษคำตอบ

**สำนักงาน
ตำรวจแห่งชาติ**

(ลงชื่อ) _____

(ลงชื่อ) _____

ภาคเหนือที่ ๑ กรมการขนส่ง
(ใช้ปากกาเท่านั้น)

ชื่อ-สกุล นายคนตี หวังรับราชการ

เลขประจำตัวประชาชน 13 หลัก
1559000170599

สถานที่สอบ โรงเรียนลำปางกัลยาณี

ห้องสอบ 14 อาคาร 5

ห้องสอบ วันอาทิตย์ที่ 27 พฤศจิกายน 2565

(ลงชื่อ) _____

ลายมือชื่อผู้เข้าสอบ

รูปถ่ายผู้เข้าสอบ



รหัสประจำตัวสอบ

0	5	0	5	9	9	9	9
●	○	○	○	○	○	○	○
①	①	①	①	①	①	①	①
②	②	②	②	②	②	②	②
③	③	③	③	③	③	③	③
④	④	④	④	④	④	④	④
⑤	⑤	●	⑤	⑤	⑤	⑤	⑤
⑥	⑥	⑥	⑥	⑥	⑥	⑥	⑥
⑦	⑦	⑦	⑦	⑦	⑦	⑦	⑦
⑧	⑧	⑧	⑧	⑧	⑧	⑧	⑧
⑨	⑨	⑨	●	⑨	⑨	⑨	⑨

คำแนะนำ

- ผู้เข้าสอบและกรรมการคุมสอบ ลงลายมือชื่อด้วยปากกา
- ใช้ดินสอดำ 2B ขึ้นไป ระบายวงกลมทุกวงที่ต้องการให้คำตอบ
- ถ้าต้องการแก้ไข ให้ใช้ยางลบให้สะอาดก่อน จึงระบายวงใหม่
- ห้ามขีดเขียนสิ่งอื่นใดนอกเหนือจากที่ระบุไว้

ตัวอย่าง

① ② ③ ● ← ถูกวิธี

① ② ③ ○ ← ผิดวิธี

① ● ③ ○ ← ผิดวิธี

① ② ③ ④ ← ผิดวิธี

ข้อบังคับ

ให้เขียนและระบายรหัสชุดข้อสอบ
ตามหมายเลขสติ๊กเกอร์ Barcode
บนข้อสอบให้ถูกต้อง จึงจะได้คะแนน

รูป : ตัวอย่างสติ๊กเกอร์บนข้อสอบ



กองการสอบ
ADMISSION DIVISION

รหัสชุดข้อสอบ XXXXXXXX

รหัสชุดข้อสอบ

0	0	0	0	0	0	0	0
①	①	①	①	①	①	①	①
②	②	②	②	②	②	②	②
③	③	③	③	③	③	③	③
④	④	④	④	④	④	④	④
⑤	⑤	⑤	⑤	⑤	⑤	⑤	⑤
⑥	⑥	⑥	⑥	⑥	⑥	⑥	⑥
⑦	⑦	⑦	⑦	⑦	⑦	⑦	⑦
⑧	⑧	⑧	⑧	⑧	⑧	⑧	⑧
⑨	⑨	⑨	⑨	⑨	⑨	⑨	⑨

1 ① ② ③ ④

2 ① ② ③ ④

3 ① ② ③ ④

4 ① ② ③ ④

5 ① ② ③ ④

6 ① ② ③ ④

7 ① ② ③ ④

8 ① ② ③ ④

9 ① ② ③ ④

10 ① ② ③ ④

11 ① ② ③ ④

12 ① ② ③ ④

13 ① ② ③ ④

14 ① ② ③ ④

15 ① ② ③ ④

16 ① ② ③ ④

17 ① ② ③ ④

18 ① ② ③ ④

19 ① ② ③ ④

20 ① ② ③ ④

21 ① ② ③ ④

22 ① ② ③ ④

23 ① ② ③ ④

24 ① ② ③ ④

25 ① ② ③ ④

26 ① ② ③ ④

27 ① ② ③ ④

28 ① ② ③ ④

29 ① ② ③ ④

30 ① ② ③ ④

31 ① ② ③ ④

32 ① ② ③ ④

33 ① ② ③ ④

34 ① ② ③ ④

35 ① ② ③ ④

36 ① ② ③ ④

37 ① ② ③ ④

38 ① ② ③ ④

39 ① ② ③ ④

40 ① ② ③ ④

41 ① ② ③ ④

42 ① ② ③ ④

43 ① ② ③ ④

44 ① ② ③ ④

45 ① ② ③ ④

46 ① ② ③ ④

47 ① ② ③ ④

48 ① ② ③ ④

49 ① ② ③ ④

50 ① ② ③ ④

51 ① ② ③ ④

52 ① ② ③ ④

53 ① ② ③ ④

54 ① ② ③ ④

55 ① ② ③ ④

56 ① ② ③ ④

57 ① ② ③ ④

58 ① ② ③ ④

59 ① ② ③ ④

60 ① ② ③ ④

61 ① ② ③ ④

62 ① ② ③ ④

63 ① ② ③ ④

64 ① ② ③ ④

65 ① ② ③ ④

66 ① ② ③ ④

67 ① ② ③ ④

68 ① ② ③ ④

69 ① ② ③ ④

70 ① ② ③ ④

71 ① ② ③ ④

72 ① ② ③ ④

73 ① ② ③ ④

74 ① ② ③ ④

75 ① ② ③ ④

76 ① ② ③ ④

77 ① ② ③ ④

78 ① ② ③ ④

79 ① ② ③ ④

80 ① ② ③ ④

81 ① ② ③ ④

82 ① ② ③ ④

83 ① ② ③ ④

84 ① ② ③ ④

85 ① ② ③ ④

86 ① ② ③ ④

87 ① ② ③ ④

88 ① ② ③ ④

89 ① ② ③ ④

90 ① ② ③ ④

91 ① ② ③ ④

92 ① ② ③ ④

93 ① ② ③ ④

94 ① ② ③ ④

95 ① ② ③ ④

96 ① ② ③ ④

97 ① ② ③ ④

98 ① ② ③ ④

99 ① ② ③ ④

100 ① ② ③ ④

101 ① ② ③ ④

102 ① ② ③ ④

103 ① ② ③ ④

104 ① ② ③ ④

105 ① ② ③ ④

106 ① ② ③ ④

107 ① ② ③ ④

108 ① ② ③ ④

109 ① ② ③ ④

110 ① ② ③ ④

111 ① ② ③ ④

112 ① ② ③ ④

113 ① ② ③ ④

114 ① ② ③ ④

115 ① ② ③ ④

116 ① ② ③ ④

117 ① ② ③ ④

118 ① ② ③ ④

119 ① ② ③ ④

120 ① ② ③ ④

121 ① ② ③ ④

122 ① ② ③ ④

123 ① ② ③ ④

124 ① ② ③ ④

125 ① ② ③ ④

126 ① ② ③ ④

127 ① ② ③ ④

128 ① ② ③ ④

129 ① ② ③ ④

130 ① ② ③ ④

131 ① ② ③ ④

132 ① ② ③ ④

133 ① ② ③ ④

134 ① ② ③ ④

135 ① ② ③ ④

136 ① ② ③ ④

137 ① ② ③ ④

138 ① ② ③ ④

139 ① ② ③ ④

140 ① ② ③ ④

141 ① ② ③ ④

142 ① ② ③ ④

143 ① ② ③ ④

144 ① ② ③ ④

145 ① ② ③ ④

146 ① ② ③ ④

147 ① ② ③ ④

148 ① ② ③ ④

149 ① ② ③ ④

150 ① ② ③ ④

/๒) ตัวอย่าง...

ท้ายประกาศ สำนักงานพิสูจน์หลักฐานตำรวจ ลงวันที่ ๕ กันยายน พ.ศ. ๒๕๖๕

๒) ตัวอย่างการนำเลขรหัสชุดข้อสอบที่แก้ปัญหาข้อสอบ มาระบายลงในกระดาษคำตอบตามช่องที่กำหนด

สำนักงานตำรวจแห่งชาติ

(ลงชื่อ) _____

(ลงชื่อ) _____

สถานีปฏิบัติการพิสูจน์หลักฐาน (ใช้ปากกาน้ำเงิน)

ชื่อ-สกุล นายคนดี หวังรับราชการ

เลขประจำตัวประชาชน 13 หลัก
1559000170599

โรงเรียนสาป่งลัดดาภิรมย์
ห้องสอบ 14 อาคาร 5

วันที่สอบ วันอาทิตย์ที่ 27 พฤศจิกายน 2565

(ลงชื่อ) _____

ลายมือชื่อผู้เข้าสอบ

รูปถ่ายผู้เข้าสอบ



รหัสประจำตัวสอบ

0	5	0	5	9	9	9	9	9
●	●	●	●	●	●	●	●	●
1	1	1	1	1	1	1	1	1
2	2	2	2	2	2	2	2	2
3	3	3	3	3	3	3	3	3
4	4	4	4	4	4	4	4	4
5	●	6	●	5	5	5	5	5
6	6	6	6	6	6	6	6	6
7	7	7	7	7	7	7	7	7
8	8	8	8	8	8	8	8	8
9	9	9	9	9	9	9	9	9

คำแนะนำ

ให้คำตอบและระบายรหัสชุดข้อสอบ ลงลงในช่องว่างต่อไปนี้

- ใช้ดินสอค่า 2B ขึ้นไป ระบายวงกลมทุกวงที่ต้องการให้คำตอบ
- ถ้าต้องการแก้ไข ให้ใช้ยางลบลบให้สะอาดก่อน จึงระบายวงใหม่
- ห้ามขีดเขียนสิ่งอื่นใดนอกวงที่ระบุไว้

ตัวอย่าง

1 (2) 3 4 ← ถูกวิธี

1 (2) 3 4 ← ผิดวิธี

1 (2) 3 4 ← ผิดวิธี

1 (2) 3 4 ← ผิดวิธี

ข้อบังคับ

ให้เขียนและระบายรหัสชุดข้อสอบ ตามหมายเลขชุดที่เกอรว Barcode บนข้อสอบให้ถูกต้อง จึงจะได้คะแนน

รูป : ตัวอย่างที่เกอรวบนข้อสอบ



กองการสอบ
ADMISSION DIVISION

รหัสชุดข้อสอบ XXXXXXXX

รหัสชุดข้อสอบ

0	0	0	0	0	0	0	0	0
1	1	1	1	1	1	1	1	1
2	2	2	2	2	2	2	2	2
3	3	3	3	3	3	3	3	3
4	4	4	4	4	4	4	4	4
5	●	6	●	5	5	5	5	5
6	6	6	6	6	6	6	6	6
7	7	7	7	7	7	7	7	7
8	8	8	8	8	8	8	8	8
9	9	9	9	9	9	9	9	9



กองการสอบ
ADMISSION DIVISION

รหัสชุดข้อสอบ 85175012

1 (1) 2 3 4	26 (1) 2 3 4	51 (1) 2 3 4	76 (1) 2 3 4	101 (1) 2 3 4	126 (1) 2 3 4
2 (1) 2 3 4	27 (1) 2 3 4	52 (1) 2 3 4	77 (1) 2 3 4	102 (1) 2 3 4	127 (1) 2 3 4
3 (1) 2 3 4	28 (1) 2 3 4	53 (1) 2 3 4	78 (1) 2 3 4	103 (1) 2 3 4	128 (1) 2 3 4
4 (1) 2 3 4	29 (1) 2 3 4	54 (1) 2 3 4	79 (1) 2 3 4	104 (1) 2 3 4	129 (1) 2 3 4
5 (1) 2 3 4	30 (1) 2 3 4	55 (1) 2 3 4	80 (1) 2 3 4	105 (1) 2 3 4	130 (1) 2 3 4
6 (1) 2 3 4	31 (1) 2 3 4	56 (1) 2 3 4	81 (1) 2 3 4	106 (1) 2 3 4	131 (1) 2 3 4
7 (1) 2 3 4	32 (1) 2 3 4	57 (1) 2 3 4	82 (1) 2 3 4	107 (1) 2 3 4	132 (1) 2 3 4
8 (1) 2 3 4	33 (1) 2 3 4	58 (1) 2 3 4	83 (1) 2 3 4	108 (1) 2 3 4	133 (1) 2 3 4
9 (1) 2 3 4	34 (1) 2 3 4	59 (1) 2 3 4	84 (1) 2 3 4	109 (1) 2 3 4	134 (1) 2 3 4
10 (1) 2 3 4	35 (1) 2 3 4	60 (1) 2 3 4	85 (1) 2 3 4	110 (1) 2 3 4	135 (1) 2 3 4
11 (1) 2 3 4	36 (1) 2 3 4	61 (1) 2 3 4	86 (1) 2 3 4	111 (1) 2 3 4	136 (1) 2 3 4
12 (1) 2 3 4	37 (1) 2 3 4	62 (1) 2 3 4	87 (1) 2 3 4	112 (1) 2 3 4	137 (1) 2 3 4
13 (1) 2 3 4	38 (1) 2 3 4	63 (1) 2 3 4	88 (1) 2 3 4	113 (1) 2 3 4	138 (1) 2 3 4
14 (1) 2 3 4	39 (1) 2 3 4	64 (1) 2 3 4	89 (1) 2 3 4	114 (1) 2 3 4	139 (1) 2 3 4
15 (1) 2 3 4	40 (1) 2 3 4	65 (1) 2 3 4	90 (1) 2 3 4	115 (1) 2 3 4	140 (1) 2 3 4
16 (1) 2 3 4	41 (1) 2 3 4	66 (1) 2 3 4	91 (1) 2 3 4	116 (1) 2 3 4	141 (1) 2 3 4
17 (1) 2 3 4	42 (1) 2 3 4	67 (1) 2 3 4	92 (1) 2 3 4	117 (1) 2 3 4	142 (1) 2 3 4
18 (1) 2 3 4	43 (1) 2 3 4	68 (1) 2 3 4	93 (1) 2 3 4	118 (1) 2 3 4	143 (1) 2 3 4
19 (1) 2 3 4	44 (1) 2 3 4	69 (1) 2 3 4	94 (1) 2 3 4	119 (1) 2 3 4	144 (1) 2 3 4
20 (1) 2 3 4	45 (1) 2 3 4	70 (1) 2 3 4	95 (1) 2 3 4	120 (1) 2 3 4	145 (1) 2 3 4
21 (1) 2 3 4	46 (1) 2 3 4	71 (1) 2 3 4	96 (1) 2 3 4	121 (1) 2 3 4	146 (1) 2 3 4
22 (1) 2 3 4	47 (1) 2 3 4	72 (1) 2 3 4	97 (1) 2 3 4	122 (1) 2 3 4	147 (1) 2 3 4
23 (1) 2 3 4	48 (1) 2 3 4	73 (1) 2 3 4	98 (1) 2 3 4	123 (1) 2 3 4	148 (1) 2 3 4
24 (1) 2 3 4	49 (1) 2 3 4	74 (1) 2 3 4	99 (1) 2 3 4	124 (1) 2 3 4	149 (1) 2 3 4
25 (1) 2 3 4	50 (1) 2 3 4	75 (1) 2 3 4	100 (1) 2 3 4	125 (1) 2 3 4	150 (1) 2 3 4

/๔.๑ เมื่อได้รับ...

ท้ายประกาศ สำนักงานพิสูจน์หลักฐานตำรวจ ลงวันที่ ๕ กันยายน พ.ศ. ๒๕๖๕

๔.๑ เมื่อได้รับแจกกระดาษคำตอบแล้วให้ตรวจดูความเรียบร้อยของกระดาษคำตอบ โดยทันทีว่ามีรอยต่างตำ สกปรก หรือย่นยับ ฉีกขาด หรือไม่ หากกระดาษคำตอบมีรอยต่างตำ สกปรก หรือย่นยับ ฉีกขาด ให้แจ้งเจ้าหน้าที่คุมสอบทราบเพื่อขอเปลี่ยนและให้รอคำชี้แจงในการทำความเข้าใจ การระบายรหัสประจำชุดข้อสอบให้ชัดเจน

๔.๒ ให้ตรวจดูว่าคำนำหน้า ชื่อ - ชื่อสกุล และเลขที่ระบายในช่องรหัสประจำตัวสอบ (๙ หลัก) ในกระดาษคำตอบหน้าแรกถูกต้อง ตรงกับรหัสประจำตัวสอบของผู้เข้าสอบหรือไม่ หากไม่ถูกต้องให้แจ้ง เจ้าหน้าที่คุมสอบเพื่อขอเปลี่ยนกระดาษคำตอบสำรองใหม่เพื่อดำเนินการให้ถูกต้อง ผู้เข้าสอบจะต้องใช้ กระดาษคำตอบที่มีการระบายเลขรหัสประจำตัวสอบ (๙ หลัก) ไว้ให้แล้วซึ่งตรงกันกับรหัสประจำตัวสอบของตนหรือต้องเป็นกระดาษคำตอบสำรองที่เจ้าหน้าที่คุมสอบเปลี่ยนให้เท่านั้น หากใช้กระดาษคำตอบไม่ถูกต้องตามที่กำหนดไว้นี้ ถือว่ามีเจตนาทุจริตในการสอบ

๔.๓ กรณีใช้กระดาษคำตอบสำรอง ให้ใช้ปากกาลูกลื่นสีน้ำเงินเท่านั้นกรอกข้อความลงในช่องว่างในกระดาษคำตอบหน้าแรกด้านบน ได้แก่ ๑) คำนำหน้า ชื่อ - ชื่อสกุล ๒) เลขประจำตัวประชาชน (๑๓ หลัก) ๓) สถานที่สอบ ๔) ห้องสอบ ๕) วันที่สอบ ๖) รหัสประจำตัวสอบ (ตัวเลข ๙ หลัก) และ ๗) รหัสชุดข้อสอบ (ตัวเลข ๘ หลัก) แล้วให้ใช้เฉพาะดินสอดำเบอร์ ๒B ขึ้นไป ระบายรหัสประจำตัวสอบ และรหัสชุดข้อสอบในช่องวงกลมที่กำหนดตามตัวอย่างคำแนะนำที่แสดงไว้ในกระดาษคำตอบ (คือระบายให้ดำเข้มเต็มวงเสมอทั้งหมด) โดยให้ระมัดระวังการระบายรหัสประจำตัวสอบ โดยเฉพาะเลข ๐ และเลข ๑ ซึ่งในวงกลมที่ให้ระบายรหัสประจำตัวสอบแต่ละช่อง(หลัก) นั้น จะเริ่มต้นที่เลข ๐ และเรียงจากบนลงมาเป็นเลข ๑ ไปจนถึงเลข ๙ ทุกช่อง(หลัก) ทั้ง ๙ ช่อง (๙ หลัก) และเมื่อดำเนินการกรอกข้อมูลและระบายรหัสประจำตัวสอบเสร็จสิ้น ต้องยกมือให้เจ้าหน้าที่คุมสอบตรวจสอบความถูกต้องของชื่อ - ชื่อสกุล ผู้เข้าสอบพร้อมลงลายมือชื่อของเจ้าหน้าที่คุมสอบในช่องเจ้าหน้าที่คุมสอบไว้แต่หากเป็นการระบายรหัสประจำตัวสอบ และ/หรือรหัสชุดข้อสอบผิด จะถือว่าเป็นความรับผิดชอบของผู้เข้าสอบ และจะไม่ตรวจให้คะแนน

๔.๔ ใช้ปากกาลูกลื่นสีน้ำเงินเท่านั้น เพื่อลงลายมือชื่อในช่องที่กำหนด

๔.๕ ห้ามขีดเขียนสิ่งใดลงในกระดาษคำตอบนอกจากที่กำหนดไว้ ห้ามพับ หรือทำให้กระดาษคำตอบมีรอยต่างตำ สกปรก หรือย่นยับ ฉีกขาด มิฉะนั้นจะไม่ตรวจกระดาษคำตอบให้โดยถือว่าเป็นกระดาษเสีย

ท้ายประกาศ สำนักงานพิสูจน์หลักฐานตำรวจ ลงวันที่ ๕ กันยายน พ.ศ. ๒๕๖๕

๕. การปฏิบัติในระหว่างการสอบ

๕.๑ เมื่อได้รับปัญหาข้อสอบแล้วให้ปฏิบัติ ดังนี้

๕.๑.๑ ให้ตรวจสอบและพลิกดูของปัญหาข้อสอบชุดที่ผู้เข้าสอบได้รับว่าอยู่ในสภาพสมบูรณ์ ไม่มีรอยการเปิดฉีกหรือรอยฉีกขาด ปัญหาข้อสอบมีหลายชุดแต่ละชุดจะมีการสลับข้อสอบและคำตอบ ซึ่งไม่เหมือนกันตามมาตรการป้องกันการทุจริตในการสอบ ดังนั้นผู้เข้าสอบที่ได้รับแจกปัญหาข้อสอบชุดใด ต้องใช้ปัญหาข้อสอบชุดนั้นในการทำข้อสอบของตนเอง

๕.๑.๒ เมื่อเปิดฉีกของปัญหาข้อสอบ ให้ตรวจสอบดูปัญหาข้อสอบว่ามีเลขรหัสชุดข้อสอบ ๘ หลัก ที่ด้านล่างซ้ายมือ และให้นำเลข ๘ หลักดังกล่าว มารายลงในช่องที่กำหนดในกระดาษคำตอบ ให้ถูกต้องตรงกัน (ลักษณะเดียวกันกับการระบายรหัสประจำตัวสอบ) ด้วยดินสอดำเบอร์ ๒B ขึ้นไป ให้ระมัดระวังการระบายรหัส โดยเฉพาะเลข ๐ และเลข ๑ อาจผิดพลาดได้ง่าย ซึ่งในแต่ละช่องนั้นจะเริ่มต้นที่เลข ๐ และเรียงจากบนลงมาเป็นเลข ๑ ไปจนถึงเลข ๘ หากระบายผิดหรือระบายผิดแล้วลบไม่สะอาด เพื่อระบายใหม่ แล้วเครื่องตรวจไม่ตรวจให้คะแนน ถือว่าเป็นการกระทำผิดระเบียบการสอบข้อเขียน โดยจะถือว่ากระดาษคำตอบนั้นเสียและถือว่าสอบตก

๕.๑.๓ ตรวจสอบปัญหาข้อสอบ ปัญหาข้อสอบมีทั้งหมด ๑๕๐ ข้อ แต่ละข้อมี ๔ ตัวเลือกให้ ตรวจสอบว่าชุดปัญหาข้อสอบที่ได้รับแจกมีความสมบูรณ์และมีปัญหาข้อสอบ คำถาม คำตอบ ครบถ้วนหรือไม่ ข้อความที่ไม่ชัดเจนหรือไม่ หากพบสิ่งใดบกพร่องให้รีบแจ้งเจ้าหน้าที่คุมสอบเพื่อขอเปลี่ยนข้อสอบชุดใหม่ เมื่อมีคำสั่งให้ลงมือสอบแล้วเจ้าหน้าที่คุมสอบจะไม่เปลี่ยนข้อสอบให้โดยเด็ดขาด เพราะถือว่าได้ให้เวลา ตรวจดูแล้วก่อนเริ่มลงมือทำข้อสอบ และให้อ่านคำแนะนำที่หน้าปกของปัญหาข้อสอบให้เข้าใจครบถ้วน ก่อนเริ่มลงมือทำข้อสอบ

๕.๑.๔ ขณะตอบปัญหาข้อสอบ หากมีกรณีสงสัยว่าคำถามหรือคำตอบในปัญหาข้อสอบข้อใดจะ ผิดพลาด บกพร่องหรือไม่ครบถ้วน ฯลฯ ไม่ต้องถามเจ้าหน้าที่คุมสอบ แต่ให้ตอบลงไปตามที่เห็นสมควรห้ามเว้น ว่างไว้ ในกรณีนี้ทางคณะกรรมการดำเนินการสอบที่เกี่ยวข้องจะพิจารณาให้คะแนนคำถามข้อนั้น แก่ผู้เข้าสอบทุกคน

๕.๒ ในการตอบปัญหาข้อสอบให้ใช้ดินสอดำเบอร์ ๒B ขึ้นไป ระบายในช่องกลมเล็กที่เห็นว่า ถูกต้องที่สุดเพียงข้อเดียว โดยให้ระบายให้ดำเข้มเต็มวงแต่อย่าให้ล้าออกไปนอกวง หากต้องการ เปลี่ยนแปลงให้ลบด้วยยางลบอย่างอ่อนจนสะอาดจริงๆ แล้วระบายใหม่ กรณีที่ระบายเต็มวงในช่องคำตอบ แต่ไม่ดำเข้มพอไม่ว่าจะมีสาเหตุจากการที่ผู้เข้าสอบไม่ใช้ดินสอดำเบอร์ ๒B ขึ้นไปหรือใช้ดินสอดำเบอร์ ๒B ขึ้นไป แต่เป็นเพราะระบายไม่ดำเข้มพอ และทำให้เครื่องตรวจกระดาษคำตอบไม่ตรวจให้คะแนนทั้งหมดหรือแต่บางข้อ คณะกรรมการประมวลผลการสอบจะถือผลคะแนนตามที่เครื่องตรวจได้ตรวจให้คะแนนแม้ในบางข้อ ผู้เข้าสอบจะเลือกและระบายคำตอบถูกต้องก็ตาม

ท้ายประกาศ สำนักงานพิสูจน์หลักฐานตำรวจ ลงวันที่ ๕ กันยายน พ.ศ. ๒๕๖๕

๕.๓ เมื่อเจ้าหน้าที่คุมสอบสั่งให้ลงมือสอบแล้ว จะไม่เปลี่ยนกระดาษคำตอบหรือปัญหาข้อสอบให้อีกโดยเด็ดขาด

๕.๔ ในระหว่างเวลาทำข้อสอบหัวหน้าห้องสอบมีอำนาจสั่งให้ผู้เข้าสอบหยุดทำข้อสอบและลุกขึ้นยืนได้ตามช่วงระยะเวลาที่เหมาะสม ส่วนเจ้าหน้าที่คุมสอบหรือเจ้าหน้าที่รักษาความปลอดภัยห้องสอบเห็นว่าผู้เข้าสอบรายใดมีอาภักปฏิกิริยาหรือพฤติกรรมต้องสงสัย สามารถให้ผู้เข้าสอบรายนั้นหยุดทำข้อสอบและขอตรวจค้นตัว ตรวจดูปัญหาข้อสอบและกระดาษคำตอบได้ตามความเหมาะสมโดยไม่ถือว่าเป็นการรบกวนหรือล่วงเกินเวลาในการทำข้อสอบของผู้เข้าสอบรายนั้นแต่อย่างใด

๕.๕ กรณีที่ผู้เข้าสอบทำข้อสอบโดยใช้ปัญหาข้อสอบและ/หรือกระดาษคำตอบที่ไม่ใช่ของตนจะถือว่าเป็นความรับผิดชอบของผู้เข้าสอบเอง และถือว่าหมิ่นสิทธิในการสอบครั้งนี้หรือถือว่ามีพฤติการณ์ทุจริตในการสอบตามที่กำหนดในข้อ ๓.๖ โดยในการตรวจกระดาษคำตอบ คณะกรรมการตรวจกระดาษคำตอบจะยึดถือผลการตรวจกระดาษคำตอบตามเครื่องตรวจกระดาษคำตอบตรวจให้เท่านั้น ผู้เข้าสอบจะเรียกร้องสิทธิใดๆ นอกเหนือจากที่กำหนดไว้ในระเบียบนี้มิได้ หรือหากเป็นกรณีเจตนาทุจริตสอบจะดำเนินการตามข้อระเบียบที่เกี่ยวข้องและถือว่าสอบตกทุกวิชา

๕.๖ กรณีที่เครื่องตรวจกระดาษคำตอบไม่สามารถตรวจกระดาษคำตอบได้ เนื่องจากไม่สามารถอ่านรหัสข้อมูลได้ว่าเป็นรหัสของชุดข้อสอบชุดใด เนื่องจากความบกพร่องในการระบายรหัสของผู้เข้าสอบไม่ว่าด้วยประการใดก็ตาม จะถือว่ากระดาษคำตอบนั้นเสียเกิดจากการกระทำของผู้เข้าสอบเอง และถือว่าเป็นผู้สอบตก และในกรณีที่ความบกพร่องในการระบายรหัสดังกล่าว เป็นเหตุให้เครื่องตรวจกระดาษคำตอบไม่สามารถตรวจให้คะแนนข้อสอบทั้งหมดหรือบางข้อ คณะอนุกรรมการที่รับผิดชอบเกี่ยวกับการตรวจกระดาษคำตอบ จะยึดถือผลการตรวจกระดาษคำตอบตามที่เครื่องตรวจกระดาษคำตอบตรวจให้ ทั้งนี้ คณะอนุกรรมการดังกล่าวจะบันทึกแสดงผลไว้เป็นหลักฐาน

๕.๗ ในการตรวจกระดาษคำตอบผู้ดำเนินการสอบจะยึดผลคะแนนตามผลการตรวจของเครื่องตรวจกระดาษคำตอบเท่านั้น ส่วนการดำเนินการตรวจกระดาษคำตอบโดยบุคคลจะเป็นการตรวจสอบเครื่องตรวจและระบบโปรแกรมอีกครั้งหนึ่ง

๖. ระเบียบการตรวจร่างกายและทดสอบสุขภาพจิต

๖.๑ ในวันตรวจร่างกาย ผู้เข้าสอบทุกคนต้องแสดงบัตรประจำตัวสอบคู่กับบัตรประจำตัวประชาชน โดยบัตรดังกล่าวนั้นต้องไม่หมดอายุและจะต้องอยู่ในสภาพที่สมบูรณ์ชัดเจน ทั้งรูปถ่ายและตัวอักษรเพื่อใช้แสดงคู่กัน หากไม่มีบัตรใดบัตรหนึ่งหรือมีแต่ไม่สมบูรณ์ชัดเจน แล้วแต่กรณี จะไม่อนุญาตให้เข้าสอบ

๖.๒ การแต่งกายและการเตรียมสิ่งของที่เกี่ยวข้องในวันตรวจร่างกายให้เป็นไปตามที่กำหนดและให้เตรียมหน้ากากอนามัย (Mask) ใส่มาด้วยทุกคนทั้งในขั้นตอนการตรวจร่างกายและขั้นตอนการทดสอบสุขภาพจิต

ท้ายประกาศ สำนักงานพิสูจน์หลักฐานตำรวจ ลงวันที่ ๕ กันยายน พ.ศ. ๒๕๖๕

๖.๓ ในขั้นตอนการเข้ารับการตรวจร่างกายและการทดสอบสุขภาพจิต ห้ามนำ โทรศัพท์มือถือ หรือเครื่องมือ และอุปกรณ์สื่อสารอิเล็กทรอนิกส์ทุกประเภทไปได้เด็ดขาด หากตรวจพบทางคณะกรรมการ แพทย์โรงพยาบาลตำรวจ จะพิจารณาตัดสิทธิในการเข้ารับตรวจร่างกายและการทดสอบสุขภาพจิต

๖.๔ ให้ไปเข้ารับการตรวจร่างกายตาม วัน เวลา และสถานที่ที่กำหนดในประกาศรายชื่อ ผู้สอบผ่านข้อเขียนและให้เข้าสอบภาคความเหมาะสมกับตำแหน่ง (ประกาศผลสอบข้อเขียน)

๖.๕ กรณีที่เคยมีประวัติการรักษาโรคหรืออาการตามบัญชีโรคในผนวก ก.และ ข. ท้ายประกาศนี้ มาก่อนและหายเป็นปกติแล้ว ให้นำเอกสารหลักฐานประวัติและใบรับรองแพทย์เกี่ยวกับการรักษาที่หายเป็นปกติ ดังกล่าวมาก่อนวันเข้าตรวจร่างกายแล้วนำมายื่นในวันรายงานตัวเข้าตรวจร่างกาย เพื่อให้ผลการวินิจฉัย การตรวจโรคหรืออาการตามที่กำหนดเป็นไปโดยถูกต้องและเพื่อเป็นการรักษาสีติประโยชน์ของผู้สมัครสอบ

๗. ระเบียบในการสอบสัมภาษณ์

๗.๑ ในวันสอบสัมภาษณ์ทุกคนต้องแสดงบัตรประจำตัวสอบคู่กับบัตรประจำตัวประชาชน โดย บัตรดังกล่าวนั้นต้องไม่หมดอายุและจะต้องอยู่ในสภาพที่สมบูรณ์ชัดเจนทั้งรูปถ่ายและตัวอักษรเพื่อใช้ แสดงคู่กัน หากไม่มีบัตรใดบัตรหนึ่งหรือมีแต่ไม่สมบูรณ์ชัดเจน แล้วแต่กรณี จะไม่อนุญาตให้เข้าสอบ

๗.๒ การแต่งกายของผู้เข้าสอบให้แต่งกายสุภาพ เช่น เพศชาย ให้สวมเสื้อเชิ้ตแขนยาว กางเกงขายาว (ห้ามกางเกงยีนส์) เพศหญิง ให้สวมเสื้อเชิ้ตแขนยาว กระโปรง และสวมรองเท้าหุ้มส้น และให้เตรียมหน้ากากอนามัย (Mask) ใส่มาด้วยทุกคน

๗.๓ ต้องมาเตรียมพร้อมในการเข้าสอบ ตามกำหนดวัน เวลา และสถานที่ โดยเคร่งครัด

๗.๔ กรณีบัตรประจำตัวประชาชนสูญหายให้รีบติดต่อกองอำนาจการการสอบสัมภาษณ์ ก่อนถึงเวลาเรียกสอบสัมภาษณ์ไม่น้อยกว่าครึ่งชั่วโมง เพื่อพิจารณาการให้สิทธิหรือตัดสิทธิในการเข้าสอบ สัมภาษณ์แล้วแต่กรณี

ตรวจแล้วถูกต้อง

พลตำรวจตรี

(สัมฤทธิ์ เอมกมล)

ผู้บังคับการอำนาจการ สำนักงานพิสูจน์หลักฐานตำรวจ

ผนวก ฉ.

แบบหนังสือรับรอง

เขียนที่.....

วันที่.....เดือน.....พ.ศ.....

ข้าพเจ้า.....

ตำแหน่ง.....สังกัด.....

เกี่ยวข้องกับ.....

กับผู้สมัคร ขอรับรองว่าผู้สมัครชื่อ.....

รหัสประจำตัวสอบ.....ซึ่งสมัครสอบแข่งขันเพื่อบรรจุและแต่งตั้ง

เป็นข้าราชการตำรวจชั้นประทวน ตามประกาศรับสมัคร สำนักงานพิสูจน์หลักฐานตำรวจสำนักงาน

ตำรวจแห่งชาติ เป็นผู้มีความประพฤติดี ไม่เคยมีชื่อเสียงในทางเสื่อมเสีย และขอรับรองว่าผู้สมัครสอบมี

วุฒิการศึกษาตรงตามประกาศรับสมัครทุกประการ พร้อมนี้ได้แนบสำเนาบัตรประจำตัวข้าราชการหรือ

บัตรประจำตัวเจ้าหน้าที่ของรัฐ (ที่ไม่หมดอายุ) พร้อมลงลายมือชื่อรับรองสำเนาถูกต้องมาด้วยแล้ว

(ลงชื่อ).....ผู้รับรอง

(.....)

ตำแหน่ง.....

หมายเหตุ ๑. ผู้รับรองผู้สมัครต้องเป็นข้าราชการประจำการ มียศตั้งแต่ร้อยตำรวจเอกร้อยเอก เรือเอก เรืออากาศเอก ขึ้นไป ข้าราชการอัยการ ข้าราชการตุลาการ ข้าราชการพลเรือน ประเภททั่วไป ระดับชำนาญงานขึ้นไป ประเภทวิชาการระดับชำนาญการขึ้นไป ประเภทอำนวยการหรือประเภทบริหารระดับต้นขึ้นไป และต้องรับผิดชอบข้อความ ที่ตนรับรองนั้นทุกประการ

๒. ที่อยู่ของผู้รับรองที่สามารถติดต่อได้

บ้านเลขที่.....หมู่.....ถนน.....ตรอก/ซอย.....

ตำบล/แขวง.....อำเภอ/เขต.....

จังหวัด.....รหัสไปรษณีย์.....โทร.

๓. ให้สิ่งพิมพ์ในระบบอินเทอร์เน็ต (รอบสอง) หรือพิมพ์ตามแบบฟอร์มนี้ และให้ผู้รับรอง เขียนด้วยลายมือของตนเอง

.....

๑. ผู้สมัครจะต้องกรอกข้อมูลประกอบใบสมัครด้วยลายมือของตนเองและลงลายมือชื่อต่อหน้าเจ้าหน้าที่
๒. ก่อนยื่นข้อมูลใบสมัครจะต้องตรวจสอบหลักฐานต่าง ๆ ให้ครบถ้วน และถูกต้อง

ผนวก ญ.

แบบบันทึกข้อมูลบุคคล

รหัสประจำตัวสอบ.....

เลขประจำตัวประชาชน

--	--	--	--	--	--	--	--	--	--	--	--	--	--	--	--	--	--	--	--

ข้อมูลประกอบการรับสมัครและสอบแข่งขันบุคคลภายนอก
ผู้มีวุฒิปริญญาตรีมัธยมศึกษาตอนปลาย (ม.๖) หรือประกาศนียบัตรวิชาชีพ(ปวช.)
หรือเทียบเท่าเพื่อบรรจุและแต่งตั้งเป็นข้าราชการตำรวจชั้นประทวน พ.ศ. ๒๕๖๕
(กลุ่มงานอำนวยการและสนับสนุน) ทำหน้าที่วิทยาการ

เขียนที่.....

วันที่.....เดือน.....พ.ศ.

เรียน ผู้ดำเนินการสอบแข่งขัน

ตามที่ ข้าพเจ้าได้ยื่นใบสมัครสอบแข่งขันเพื่อบรรจุและแต่งตั้งเป็นข้าราชการตำรวจชั้นประทวน และข้าพเจ้าขอแจ้งข้อมูลประกอบใบสมัครเพิ่มเติมเกี่ยวกับใบสมัครคุณสมบัติและพื้นฐานความรู้ของข้าพเจ้าเพื่อประกอบการพิจารณา ดังต่อไปนี้

๑. ชื่อตัว.....ชื่อสกุล.....

(หากเปลี่ยนชื่อหรือนามสกุล ให้นำหลักฐานมาประกอบ)

ชื่อ – ชื่อสกุล (ภาษาอังกฤษ)

๒. ชื่อเล่น ชื่อที่เคยใช้ก่อนเปลี่ยน (ถ้ามี).....

๓. สัญชาติปัจจุบัน.....สัญชาติเมื่อเกิด.....

ศาสนา.....

๔. สมัครสอบหลักสูตร/ตำแหน่ง.....

๕. หลักฐานทางทหาร.....

๖. ภูมิลำเนาตามทะเบียนบ้านเลขที่.....หมู่ที่.....ถนน.....

ตรอก/ซอย.....ตำบล/แขวง.....อำเภอ/เขต.....

จังหวัด.....โทรศัพท์.....

ภูมิลำเนาที่อาศัยในปัจจุบันเลขที่.....หมู่ที่.....ถนน.....

ตรอก/ซอย.....ตำบล/แขวง.....อำเภอ/เขต.....

จังหวัด.....โทรศัพท์.....

หมายเหตุ ๑. ให้กรอกข้อความให้ครบทุกช่อง ในช่องที่ประสงค์ไม่กรอกข้อมูลให้ขีดเครื่องหมาย (-)

๒. ในช่องที่ถามว่า เคยหรือไม่เคย ให้กรอกข้อความว่า “เคย” หรือ “ไม่เคย”

๓. ได้แนบเอกสารและหลักฐานต่างๆ ซึ่งได้ลงชื่อรับรองสำเนาถูกต้องแล้วมาพร้อมนี้รวม
.....ฉบับ คือ

สำเนาบัตรประจำตัวประชาชนหรือบัตรประจำตัวข้าราชการของบิดามารดา
และภรรยา

สำเนาทะเบียนสมรส (ถ้ามี)

๔. - บิดา (ผู้ให้กำเนิด)

ชื่อเต็ม.....ชื่อสกุล.....ยังมีชีวิตอยู่/ถึงแก่กรรม
ชื่อเดิม (ถ้ามี)อาชีพ.....
ตำแหน่ง.....สถานที่ทำงาน.....
ที่อยู่ปัจจุบัน.....โทรศัพท์.....
เชื้อชาติ.....สัญชาติเมื่อเกิด.....สัญชาติปัจจุบัน.....
เคยมีประวัติทางคดีอาญาหรือคดีแพ่งข้อหา.....
(ถ้ามี) ถูกดำเนินคดีในท้องที่... .. ผลคดี.....

- มารดา (ผู้ให้กำเนิด)

ชื่อเต็ม.....ชื่อสกุล.....ยังมีชีวิตอยู่/ถึงแก่กรรม
ชื่อเดิม (ถ้ามี)อาชีพ.....
ตำแหน่ง.....สถานที่ทำงาน.....
ที่อยู่ปัจจุบัน.....โทรศัพท์.....
เชื้อชาติ.....สัญชาติเมื่อเกิด.....สัญชาติปัจจุบัน.....
เคยมีประวัติทางคดีอาญาหรือคดีแพ่งข้อหา.....
(ถ้ามี) ถูกดำเนินคดีในท้องที่... .. ผลคดี.....

- ภรรยาหรือสามี

ชื่อเต็ม.....ชื่อเดิม (ถ้ามี).....
ชื่อสกุลเดิม.....ชื่อสกุลปัจจุบัน.....
วัน เดือน ปีเกิด.....ที่เกิด.....
เชื้อชาติ.....สัญชาติเมื่อเกิด.....สัญชาติปัจจุบัน.....
อาชีพ.....ตำแหน่ง.....
สถานที่ทำงาน.....ที่อยู่ปัจจุบัน.....
เคยมีประวัติทางคดีอาญาหรือคดีแพ่งข้อหา.....
(ถ้ามี) ถูกดำเนินคดีในท้องที่... .. ผลคดี.....
จังหวัดที่สมรส.....
การสมรสครั้งก่อนของผู้สมัครและคู่สมรสอีกฝ่าย.....
หย่า เลิกร้าง.....

๙. ประวัติครอบครัวผู้สมัครสอบ

- พี่น้องร่วมบิดา - มารดา

(๑) ชื่อ.....ชื่อสกุล.....เกี่ยวข้องกับ.....

อาชีพ.....ตำแหน่ง.....

สถานที่ทำงาน.....อายุ.....ปี

สัญชาติ.....ที่อยู่ปัจจุบัน.....

เคยมีประวัติทางคดีอาญาหรือคดีแพ่งข้อหา.....

(ถ้ามี) ถูกดำเนินคดีในท้องที่.....ผลคดี.....

(๒) ชื่อ.....ชื่อสกุล.....เกี่ยวข้องกับ.....

อาชีพ.....ตำแหน่ง.....

สถานที่ทำงาน.....อายุ.....ปี

สัญชาติ.....ที่อยู่ปัจจุบัน.....

เคยมีประวัติทางคดีอาญาหรือคดีแพ่งข้อหา.....

(ถ้ามี) ถูกดำเนินคดีในท้องที่.....ผลคดี.....

(๓) ชื่อ.....ชื่อสกุล.....เกี่ยวข้องกับ.....

อาชีพ.....ตำแหน่ง.....

สถานที่ทำงาน.....อายุ.....ปี

สัญชาติ.....ที่อยู่ปัจจุบัน.....

เคยมีประวัติทางคดีอาญาหรือคดีแพ่งข้อหา.....

(ถ้ามี) ถูกดำเนินคดีในท้องที่.....ผลคดี.....

(๔) ชื่อ.....ชื่อสกุล.....เกี่ยวข้องกับ.....

อาชีพ.....ตำแหน่ง.....

สถานที่ทำงาน.....อายุ.....ปี

สัญชาติ.....ที่อยู่ปัจจุบัน.....

เคยมีประวัติทางคดีอาญาหรือคดีแพ่งข้อหา.....

(ถ้ามี) ถูกดำเนินคดีในท้องที่.....ผลคดี.....

(๕) ชื่อ.....ชื่อสกุล.....เกี่ยวข้องกับ.....

อาชีพ.....ตำแหน่ง.....

สถานที่ทำงาน.....อายุ.....ปี

สัญชาติ.....ที่อยู่ปัจจุบัน.....

เคยมีประวัติทางคดีอาญาหรือคดีแพ่งข้อหา.....

(ถ้ามี) ถูกดำเนินคดีในท้องที่.....ผลคดี.....

- ญาติ (พี่น้องของบิดาและมารดา)

(๑) ชื่อ.....ชื่อสกุล.....เกี่ยวข้องกับ.....
อาชีพ.....ตำแหน่ง.....
สถานที่ทำงาน.....อายุ.....ปี
สัญชาติ.....ที่อยู่ปัจจุบัน.....
เคยมีประวัติทางคดีอาญาหรือคดีแพ่งข้อหา.....
ถ้ามี) ถูกดำเนินคดีในท้องที่.....ผลคดี.....

(๒) ชื่อ.....ชื่อสกุล.....เกี่ยวข้องกับ.....
อาชีพ.....ตำแหน่ง.....
สถานที่ทำงาน.....อายุ.....ปี
สัญชาติ.....ที่อยู่ปัจจุบัน.....
เคยมีประวัติทางคดีอาญาหรือคดีแพ่งข้อหา.....
ถ้ามี) ถูกดำเนินคดีในท้องที่.....ผลคดี.....

(๓) ชื่อ.....ชื่อสกุล.....เกี่ยวข้องกับ.....
อาชีพ.....ตำแหน่ง.....
สถานที่ทำงาน.....อายุ.....ปี
สัญชาติ.....ที่อยู่ปัจจุบัน.....
เคยมีประวัติทางคดีอาญาหรือคดีแพ่งข้อหา.....
ถ้ามี) ถูกดำเนินคดีในท้องที่.....ผลคดี.....

(๔) ชื่อ.....ชื่อสกุล.....เกี่ยวข้องกับ.....
อาชีพ.....ตำแหน่ง.....
สถานที่ทำงาน.....อายุ.....ปี
สัญชาติ.....ที่อยู่ปัจจุบัน.....
เคยมีประวัติทางคดีอาญาหรือคดีแพ่งข้อหา.....
ถ้ามี) ถูกดำเนินคดีในท้องที่.....ผลคดี.....

(๕) ชื่อ.....ชื่อสกุล.....เกี่ยวข้องกับ.....
อาชีพ.....ตำแหน่ง.....
สถานที่ทำงาน.....อายุ.....ปี
สัญชาติ.....ที่อยู่ปัจจุบัน.....
เคยมีประวัติทางคดีอาญาหรือคดีแพ่งข้อหา.....
ถ้ามี) ถูกดำเนินคดีในท้องที่.....ผลคดี.....

๑๐. บุคคลที่ติดต่อด้วยเสมอหรือให้การสนับสนุนทางการเงินหรืออื่นๆ (๓ คน ซึ่งไม่ใช่ผู้รับรอง ญาติ ผู้บังคับบัญชา หรือนายจ้าง)

(๑) ชื่อ.....ชื่อสกุล.....เกี่ยวข้องเป็น.....
อาชีพ.....ตำแหน่ง.....
สถานที่ทำงาน.....

(๒) ชื่อ.....ชื่อสกุล.....เกี่ยวข้องเป็น.....
อาชีพ.....ตำแหน่ง.....
สถานที่ทำงาน.....

(๓) ชื่อ.....ชื่อสกุล.....เกี่ยวข้องเป็น.....
อาชีพ.....ตำแหน่ง.....
สถานที่ทำงาน.....

๑๑. การศึกษา

(๑) จบมัธยมศึกษาตอนต้นโรงเรียน.....
เข้า.....ออก.....ผลการศึกษา.....

(๒) จบมัธยมศึกษาตอนปลาย/เทียบเท่าโรงเรียน.....
เข้า.....ออก.....ผลการศึกษา.....

(๓) จบอาชีวศึกษา สถานศึกษา.....
เข้า.....ออก.....ผลการศึกษา.....

(๔) จบอุดมศึกษาหรือเทียบเท่า สถานศึกษา.....
เข้า.....ออก.....ผลการศึกษา.....

(๕) แขนงพิเศษอื่นๆ.....

๑๒. ปัจจุบันประกอบอาชีพ.....ตำแหน่ง.....
สถานที่ทำงาน.....

ถนน.....ตำบล/แขวง.....อำเภอ/เขต.....

จังหวัด.....โทรศัพท์.....

และได้รับเงินเดือน บาท

ใครเป็นหัวหน้าหรือผู้บังคับบัญชา.....

๑๓. ประกอบการงานอื่นๆ.....

สถานที่ทำงาน.....

ถนน.....ตำบล/แขวง.....อำเภอ/เขต.....

จังหวัด.....โทรศัพท์.....รายได้ (ถ้ามี).....

๑๔. ประวัติการรับราชการ หรือการทำงานที่ผ่านมา (ถ้าเคยรับราชการ หรือทำงานมาแล้วหลายแห่ง ให้ระบุทุกแห่งตามลำดับก่อนหลัง)

(๑) กระทรวง ทบวง กรม.....

ชนิดของงาน.....เงินเดือน.....

วัน เดือน ปีที่เข้ารับราชการหรืองานที่ทำ.....

ชื่อผู้บังคับบัญชาหรือนายจ้าง.....

เหตุที่ออก.....

๑๕. ความรู้พิเศษหรือความสามารถพิเศษ.....

.....

.....

๑๖. ถ้าทำงานในสำนักงานอื่นนอกจากงานราชการ เคยถูกกล่าวหาว่ากระทำผิดในงานอย่างไรหรือไม่.....กี่ครั้ง.....

เมื่อใด.....ถูกลงโทษหรือไม่อย่างไร.....

.....

.....

๑๗. ถ้ารับราชการ เคยถูกกล่าวหาว่ากระทำผิดวินัยตามกฎหมายว่าด้วยระเบียบข้าราชการหรือไม่.....กี่ครั้ง.....เมื่อใด.....

ถูกลงโทษหรือไม่อย่างไร.....

๑๘. เคยถูกกล่าวหาหรือถูกฟ้องว่ากระทำผิดอาญาหรือไม่.....กี่ครั้ง.....

เรื่องอะไร.....เมื่อใด.....

ถูกลงโทษหรือไม่อย่างไร.....

(ถ้าหากได้รับการรอกการลงโทษหรือรอกการกำหนดโทษหรือโทษอย่างอื่นรวมทั้งฐานละเมิดอำนาจศาล ก็ให้ระบุได้ด้วย)

๑๙. เคยถูกศาลสั่งพิทักษ์ทรัพย์ตามพระราชบัญญัติล้มละลายหรือไม่.....

เมื่อใด.....

เหตุใดจึงไม่ต้องคำพิพากษาให้ล้มละลาย.....

๒๐. เคยต้องคำพิพากษาให้ล้มละลายหรือไม่.....

เมื่อใด.....พ้นคดีแล้วหรือยัง.....

ถ้าพ้นแล้วเมื่อใด.....

๒๑. เคยถูกฟ้องร้องในคดีแพ่งหรือไม่.....ก็เรื่อง.....

เรื่องอะไร.....เมื่อใด.....

ศาลพิพากษาอย่างไร.....

๒๒. เป็นหรือเคยเป็นหนี้สินผู้ใดจนได้ชื่อว่าเป็นผู้มีหนี้สินล้นพ้นตัวหรือไม่.....

.....
๒๓. เคยเสพหรือเสพยาเสพติดให้โทษประเภทใดหรือไม่.....
ถ้าเคยประเภทใด.....

๒๔. เป็นหรือเคยเป็นสมาชิกในองค์การหรือสมาคมหรือสโมสรในอดีตบ้างหรือไม่
.....
สถานที่ตั้ง.....
ออกจากองค์การหรือสมาคมหรือสโมสรนั้นหรือไม่ เมื่อใด เพราะเหตุใด.....

๒๕. เป็นหรือเคยเป็นกรรมการพรรคการเมือง สมาชิกพรรคการเมือง หรือเจ้าหน้าที่
ในพรรคการเมืองใดหรือไม่.....ชื่อพรรคการเมือง.....
สถานที่ตั้ง.....

ข้าพเจ้าขอรับรองว่า ข้อความที่กล่าวข้างต้นนี้เป็นความจริงทุกประการและมี
คุณสมบัติเฉพาะสำหรับตำแหน่งที่สมัครตรงตามประกาศรับสมัคร

(ลงชื่อ)ผู้สมัคร
(.....)

คำเตือน

๑) ผู้สมัครจะต้องรับผิดชอบในการตรวจสอบหลักฐานและรับรองตนเองว่าเป็นผู้มี
คุณสมบัติตรงตามประกาศรับสมัครจริง และจะต้องกรอรายละเอียดต่างๆ ในข้อมูลประกอบใบสมัคร
พร้อมทั้งยื่นและแสดงหลักฐานในการสมัครให้ถูกต้องครบถ้วนทุกช่อง ในกรณี “ไม่เคย” หรือ “ไม่มี”
ให้เขียนว่า “ไม่เคย” หรือ “ไม่มี”ห้ามใช้การ “.....” ในกรณีที่มีการผิดพลาดอันเกิดจากผู้สมัคร
จะถูกตัดสิทธิในการเป็นผู้สอบได้หากมีกรณีปลอมหรือใช้หลักฐานปลอมไปแสดงต่อเจ้าหน้าที่
จะถูกดำเนินคดีอาญาจนถึงที่สุด

๒) การปกปิดข้อเท็จจริงจะถือว่าเป็นผู้ขาดคุณสมบัติ ตาม พ.ร.บ. ตำรวจแห่งชาติ พ.ศ. ๒๕๔๗
หรือ กฎ ก.ตร. ว่าด้วยคุณสมบัติและลักษณะต้องห้ามของการเป็นข้าราชการตำรวจ พ.ศ. ๒๕๔๗
แล้วแต่กรณี

ผนวก ฎ.

แบบบันทึกการขอรับสิทธิได้รับคะแนนเพิ่มเป็นพิเศษในการสอบแข่งขัน

เขียนที่.....

.....

.....

วันที่.....เดือน.....พ.ศ. ๒๕๖๕

ข้าพเจ้า.....สมัครสอบตามประกาศรับสมัครของ
สำนักงานพิสูจน์หลักฐานตำรวจฉบับลงวันที่.....กันยายนพ.ศ. ๒๕๖๕ โดยมีที่อยู่ปัจจุบัน

.....

.....หมายเลขโทรศัพท์.....เป็นบุตรโดยกำเนิดของ.....

ซึ่งเป็นข้าราชการ (พลเรือนทหารตำรวจ) หรือ ประชาชน หรือ.....ได้รับคำสั่งให้ปฏิบัติ

หน้าที่หรือช่วยเหลือราชการตำรวจในกรณี.....

จนเป็นเหตุให้ (กรณีใดกรณีหนึ่งตามข้อ ๑ - ๓)

ข้อ ๑ ถึงแก่กรรม เนื่องจากเป็นข้าราชการตำรวจที่ปฏิบัติหน้าที่ราชการหรือเป็นบุคคลทั่วไป
ที่ช่วยเหลือราชการตำรวจ

ข้อ ๒ ได้รับบาดเจ็บสาหัส เนื่องจากเป็นข้าราชการตำรวจที่ปฏิบัติหน้าที่ราชการหรือเป็นบุคคลทั่วไป
ที่ช่วยเหลือราชการตำรวจ (รักษาตัวเกิน ๒๐ วัน)

ข้อ ๓ ได้รับบาดเจ็บจนทุพพลภาพ เนื่องจากเป็นข้าราชการตำรวจที่ปฏิบัติหน้าที่ราชการหรือ
เป็นบุคคลทั่วไปที่ช่วยเหลือราชการตำรวจ

โดยได้นำเอาหลักฐานเอกสารที่เกี่ยวข้องมายื่นประกอบ การพิจารณา ดังนี้

สำเนาบัตรประจำตัวของ บิดา / มารดา ที่เป็นข้าราชการตำรวจที่ปฏิบัติหน้าที่ราชการ
หรือเป็นบุคคลทั่วไปที่ช่วยเหลือราชการตำรวจ

สำเนาหลักฐานเอกสารแสดงสิทธิตามข้อใดข้อหนึ่ง (ตามข้อ ๑ - ๓)

สำเนาสูติบัตรหรือหลักฐานเอกสารที่แสดงถึงความเป็นบุตรโดยกำเนิด

สำเนาบัตรประจำตัวประชาชนผู้ขอรับสิทธิ

หลักฐานเอกสารอื่นที่เกี่ยวข้อง มี

.....

.....

.....

ลงชื่อ.....ผู้ขอรับสิทธิ

(.....)

หมายเหตุ- ให้ผู้มีสิทธิได้รับคะแนนเพิ่มเป็นพิเศษนำเอกสารหลักฐาน และแบบบันทึกการขอรับสิทธิฯ มายื่น จำนวน ๒ ชุด

- แบบบันทึกให้เข้าระบบอินเทอร์เน็ตเพื่อส่งพิมพ์ได้ใช้กระดาษ A๔ สีขาว

- มติการประชุมของคณะกรรมการพิจารณาสิทธิได้รับคะแนนเพิ่มเป็นพิเศษ ถือเป็นที่สุด